



1987

GAZİANTEP  
ÜNİVERSİTESİ

**YAPI İŞLERİ TEKNİK DAİRE BAŞKANLIĞI**

**2021 YILI**

**BİRİM FAALİYET RAPORU**

## İÇİNDEKİLER

<b>I- GENEL BİLGİLER .....</b>	<b>4</b>
A. Misyon ve Vizyon .....	4
B. Yetki, Görev ve Sorumluluklar .....	5
C. İdareye İlişkin Bilgiler .....	5
1- Fiziksel Yapı(Açık Alanlar) .....	6-7-8
1.1 Kapalı Alanlar .....	9-13
1.2 Taşıtlar .....	14-15
1.3 Lojmanlar .....	16
1.4 Eğitim Alanları, Derslikler ve Ofisler .....	16
2- Örgüt Yapısı .....	17
3- Bilgi ve Teknolojik Kaynaklar .....	18
3.1 Diğer Bilgi ve Teknolojik Kaynaklar .....	18
3.2 Tesis, Makine ve Cihazlar Listesi .....	19-20
4- İnsan Kaynakları .....	21
4.1 İdari Personelin Eğitim Durumu .....	21
4.2 İdari Personelin Hizmet Süreleri.....	21
4.3 İdari Personelin Yaş İtibariyle Dağılımı .....	21
5- Sunulan Hizmetler .....	22-36
<b>FAALİYETLERE İLİŞKİN BİLGİ VE DEĞERLENDİRMELER</b>	
A- Mali Bilgiler	
1- Bütçe Uygulama Sonuçları.....	37
2- Performans Sonuçlarının Değerlendirilmesi.....	38-42
<b>IV. KURUMSAL KABİLİYET VE KAPASİTENİN DEĞERLENDİRİLMESİ</b>	
A-Üstünlükler.....	43
B- Zayıflıklar.....	43
C- Değerlendirme.....	43
<b>V-ÖNERİ VE TEDBİRLER .....</b>	<b>43</b>

## SUNUŞ

---

Yapı İşleri ve Teknik Dairesi Başkanlığı; Üniversitemiz bina ve tesislerinin projelerini yapmak, ihale dosyalarını hazırlamak, yapı onarımları ile ilgili ihaleleri yürütmek, Üniversitemiz Gaziantep Merkez kampus ve ilçelerde bulunan kampuslara ait arazilerin kamulaştırma çalışmalarını yürütmek, kampus peyzaj planlarını hazırlayıp zemine uygulamak, inşaatları kontrol etmek, tamamlanan inşaatları teslim almak, eskiyen binaların bakım ve onarım işlerini yapmaktadır. Üniversitemizin kendi birimleri içinde ve haricinde haberleşmeyi sağlamak, iletişim ağını güçlendirmek, arızaları gidermekte ve yeni telefon hatları oluşturmaktadır. Ayrıca binaların ısıtılması, gerekli yerlere sıcak suyun verilmesi, kalorifer, kazan dairesi, soğuk oda, jeneratör, merkezi havalandırma sistemleri, çevre düzenleme ve araç işletme, asansör bakım ve onarımı ile benzer işleri yürütür ve sonuçlandırır.

Yapı İşleri ve Teknik Daire Başkanlığına bağlı birimler ve Şube Müdürlükleri:

Yapı Kontrol Şube Müdürlüğü, İhale Şube Müdürlüğü, Emlak İstimlak Şube Müdürlüğü, Mekanik Şube Müdürlüğü, Tesis İşletme Şube Müdürlüğü, Taşıt İşletme Şube Müdürlüğü ve Park Bahçeler Birimidir.

**Ömer KÜÇÜKOĞLU**

**Yapı İşleri ve Teknik Daire Başkan G.**

## **I- GENEL BİLGİLER**

Yapı İşleri ve Teknik Dairesi Başkanlığı; Üniversitemizde eğitim gören öğrencilere, eğitim-öğretim ve araştırma faaliyetlerini sürdüren akademik personele, Üniversitemizin hedefleri ve ilkeleri doğrultusunda özveriyle çalışan idari personele, hastanelerimizden faydalanan hasta ve hasta yakınlarına teknik konularda en iyi şekilde hizmet verebilecek ve Kurumumuzun üretkenliğini arttıracak teknolojiyi, yapılaşmayı ve gerekli altyapıyı sağlamakla görevli birimdir.

### **A. Misyon ve Vizyon**

#### **Misyon**

Ülkemizin ekonomik koşullarını göz önünde bulundurarak dünyadaki gelişmeleri en verimli şekilde değerlendirip, üniversitemizin üretkenliğini ve toplumsal hizmetlerini arttırarak sürdürmesini sağlayabilecek her türlü teknik hizmeti vermeyi görev edinmiştir. Gerekli yapı, tesis, onarım, bakım, imalat, etüt, proje, keşif, ihale ve denetleme işlerinde yoğun olarak hizmet vermek, mevcut personel ve ekipman ile sorumlu olduğumuz alanlarda çalışmak, sorunlara çözüm bulmak; eğitim, öğretim, araştırma ve uygulamada sürekli iyileşme ve gelişmeyi sağlayacak fiziki mekanlar yapmak, bunları da Kamu İhale Kanunu ve bununla ilgili Mevzuat Hükümlerine uygun şekilde tesis etmektir.

#### **Vizyon**

Üniversitemizin ihtiyaçları ve vizyonu doğrultusunda, tüm birimlerin ihtiyacı olan yapılaşmayı, alt yapıyı, teknolojiyi, konforu, estetiği, donanımı ve teknik desteği sağlayabilmek, tüm dünyadaki gelişmeleri takip ederek üniversitemizi ve dolayısıyla ülkemizi geleceğe en iyi ,en doğru,en ekonomik şekilde hazırlayabilmek için mevcut yasa ve yönetmelikler çerçevesinde çağdaş bir yapılanma sağlamaktır.

Yapı İşleri ve Teknik Dairesi Başkanlığımız; üniversite yapılarının inşaat ve onarım işlerini, kaliteli malzeme ve işçilikle, işin süresi içinde eğitim ve öğretimi aksatmayacak şekilde planlayıp işin bitirilmesini sağlayarak, üniversitemizin hizmetine sunulmasına yardımcı olmaktadır.

## **Yetki, Görev ve Sorumluluklar**

Yapı İşleri ve Teknik Dairesi Başkanlığı Üniversitemizin; kendi mülkiyetine, maliye hazinesine ve diğer mülkiyetlere kayıtlı arsa ve arazileri üzerindeki eğitim-öğretim, sağlık, beslenme, barınma, yatırım programlarının hazırlanmasını, ihale ve denetleme işlerinin yapılmasını, mevcut personel ile; sorumlu olduğumuz alanlarda, hızlı servis hizmeti ile, sorunlara olabildiğince çabuk çözüm bulmayı hedeflemektedir. Yeterli olmayan personel ve ekipman ile, tasarruf tedbirleri sebebiyle zaman zaman istenilen hizmetlerde yaşanan gecikmeleri en aza indirmek için gerekli çalışmalar sürdürülmektedir.

Yapı İşleri ve Teknik Dairesi Başkanlığı'nın görev alanları oldukça geniş yelpazededir.

- Mevcut olan kapalı ve açık alanlara ilaveten ihtiyaçlar doğrultusunda, açık spor tesisleri dahil yeni binalar ve bloklar yapılmasını,
- Mevcut bina ve blokların tadilat ve büyük onarımları ile küçük onarımlarını,
- Isıtma, soğutma ve havalandırma, temiz ve pis su, haberleşme gibi temel altyapı hizmetlerinin ifasına yönelik mevcut olan tesis, santral ve tesisatlarının yenilenmesini işletilmesini, periyodik bakım ve onarımlarını ve yine arızaların giderilmesini,
- Çeşitli sebeplerle yüklenici vasıtasıyla gerçekleştirilemeyen açık ve kapalı alanlardaki tadilat ve onarım hizmetlerini,
- Kampüs içi ana ve ara bağlantı yolları, tören alanları ile kaldırımlar dahil çevre düzenlenmesini,
- Personel taşıma hizmetlerine yönelik günlük kontrolleri,
- Başkanlığımız hizmet araçları ile ulaşım hizmetlerini gerçekleştirdiğimiz araç ve makine parkının rutin bakım ve onarımlarını,
- Tadilat ve ıslah imar planlarını,

## **C. İdareye İlişkin Bilgiler**

Yapı İşleri ve Teknik Dairesi Başkanlığına bağlı birimler ve Şube Müdürlükleri:

- Yapı Kontrol Şube Müdürlüğü,
- Mekanik Şube Müdürlüğü,
- Emlak İstimlak Şube Müdürlüğü,
- İhale Şube Müdürlüğü
- Tesis İşletme Şube Müdürlüğü,
- Taşıt İşletme Şube Müdürlüğü,
- Park Bahçeler Birimidir.

## 1-1 Açık ve Kapalı Alanlar

**Tablo 1.1. Gaziantep Üniversitesi Taşınmazlarının Dağılımı \***

Yerleşke Adı	Mülkiyet Durumuna Göre Taşınmaz Alanı (m <sup>2</sup> )			Toplam (m <sup>2</sup> )	Açıklama
	Üniversite	Maliye Haz.	Diğer		
<p><b>G.Ü. MERKEZ KAMPÜSÜ</b> <b><u>Mülkiyeti G.Ü. Ait olanlar</u></b></p> <p>*5934 Ada -3 parsel =734.324,94 m<sup>2</sup> *5934 Ada- 4 parsel= 77.770,90 m<sup>2</sup> *5934 Ada -2 Parsel = 30.000 m<sup>2</sup> *5034 Ada -2 Parsel=3.795,87 m<sup>2</sup></p> <p>*715 ada – Parsel 1= 163.138,24 m<sup>2</sup> ( Teknopark)</p> <p>*714 Ada –1 Parsel = 28.587,96 m<sup>2</sup> (Teknopark Yanı) Gaziantep Büyükşehir Belediyesine okul yapılması için 04.04.2017 de tahsis edildi.</p> <p><b>KAMULAŞTIRMALAR = 13.414 m<sup>2</sup></b></p> <p>3554 Ada 3533 parsel=13.414 m<sup>2</sup></p> <p><b>7941 Ada 1 parsel= 17.849,11 m<sup>2</sup></b></p> <p><b>ODTÜ devir –885 parsel= 12.880,00 m<sup>2</sup></b></p> <p><b><u>Maliye hazinesine ait G.Ü. Tahsisli</u></b></p> <p>5934 Ada-3 parsel = 261.526,17 m<sup>2</sup> 6673 Ada 2 parsel= 60.204,95 m<sup>2</sup> Turizm Otelcilik MYO Alanı 251 Ada-3,4,5,6 nolu parseller toplam= 24.451,67 m<sup>2</sup></p>	1.081.761,02	346.182,79		1.427.943,81	<p>* 5034 ada 1 parsel ifraz neticesinde 5934 ada 1 ve 2 nolu yeni parseller oluştu.</p> <p>*5934 ada 1 parsel imar uygulaması sonucu 5934 ada 3 ve 4 nolu parseller oluşmuştur.</p> <p>* 5034 ada 1 parsel nolu Taşınmazdan; Kredi ve Yurtlar Kurumuna yurt yapımı için 2009 yılında 30.000 m<sup>2</sup> 2013 yılında 7.500 m<sup>2</sup> tahsis edildi..</p> <p>* 6673 Ada 1 parsel imar uygulaması sonucu 6673 ada 2 parsel olmuştur.</p> <p>* 5934 ada 2 parsel Büyükşehir Belediyesine Bilim ve Sanat merkezi yapımı için 30.000 m<sup>2</sup>'lik alan 49 Yıllığına tahsis edildi</p> <p>* 3553 ada 119 parsel kamulaştırıldı (3880 m<sup>2</sup>)</p> <p>* Kamulaştırma ile alınan 3553 ada 112,113,116,118,119,121,126,133,4367,4368 parseller imar uygulaması sonucu 7941 ada 1 parsel olmuştur.</p> <p>* 714 Ada 1 parsel numaralı 28.587,96 m<sup>2</sup> yüzölçümlü taşınmaz okul yapılmak üzere 27 parça dikim alanı 76.512 m<sup>2</sup> 09/08/2018 tarihinde TOKİ'ye devredilmiştir.</p>

<b>G.Ü. ONKOLOJİ HASTANESİ</b>			<b>20.799,00</b>	<b>20.799,00</b>	<b>Türk Kanser Araştırma ve Savaş Kurumundan tahsisli.</b>
<b>G.Ü. KÜÇÜKKIZILHISAR ÜNİVERSİTE ALANI</b>		<b>108.535,47</b>		<b>108.535,47</b>	2996 parsel imar uygulaması sonucu 3268 parsel taşınmış Bakanlar kurulu kararı ile kentsel dönüşüm alanı belirlenmiş bunun yerine 1127 ada 3 parselin (108.535.47 m <sup>2</sup> ) 03.01.2017 tarihinde üniv. Tahsis edilmiştir.
<b>SARISALKIM MAH. ( ALLEBEN GÖLETİ) SU SPORLARI MERKEZİ</b>			<b>3.019,18</b>	<b>3.019,18</b>	12.11.2013 tarihinde GBB tarafından Üniversitemize tahsis edilmiştir. 03.06.2019 tarihinde yapılan protokolle 25 yılığına GBB ile GAÜN arasında Ortak Hizmet Protokolü imzalanmıştır.
<b>G.Ü. NACİ TOPÇUOĞLU MYO.</b>			<b>31.349,77</b>	<b>31.349,77</b>	Organize Sanayi Bölgesi Müdürlüğünden Tahsisli
<b>G.Ü. OĞUZELİ MYO.</b>	<b>10.657,15</b>	<b>9.177,79</b>		<b>19.834,94</b>	
<b>HANGAR</b>			<b>1.600,00</b>	<b>1.600,00</b>	Pilotaj eğitimi için Devlet Hava Meydanları İşletmesi tarafından kiralanmıştır
<b>VALİ KONAĞI</b>		<b>0,00</b>		<b>0,00</b>	17.09.2021 Tarihinde GBB'ne devredilmiştir.(10.020,28 m <sup>2</sup> )
<b>G.Ü. NURDAĞI MYO. 621 parsel Kurudere Mah=470.495,00 m<sup>2</sup> 117 Ada 475 Parsel=47.932,62 m<sup>2</sup> 2232 Parsel Kurudere Mah=4110 m<sup>2</sup> (Kamulaştırıldı).</b>	<b>4110</b>	<b>518.427,62</b>		<b>522.537,62</b>	Nurdağı MYO yapılmak üzere 117 ada 475 parsel 29.05.2017 tarihinde tahsis edilmiştir. Organik eğitim amaçlı ve MYO yapmak üzere 621 parsel 16.03.2011 tarihinde tahsis edilmiştir.
<b>G.Ü. İSLÂHİYE İ. İ. B. FAKÜLTESİ</b>  101 ada 1 parsel = 169.928,10 m <sup>2</sup>  164 ada 1 parsel = 335,97 m <sup>2</sup>		<b>170.264,07</b>		<b>170.264,07</b>	-İfraz sonucu 131 ada 1 parsel 188,753.00 m <sup>2</sup> ; 101 ada 1 parsel, 163 parsel ve 164 nolu parsellere dönüştü.  -163 nolu parsel 7.785,40 m <sup>2</sup> yurda tahsis edildi.
<b>ARABAN MESLEK YÜKSEK OKULU</b>  Yeni Altıntaş Mah. 375 ada 1 parsel=12.261,54m <sup>2</sup> Doğan Mah. 48 parsel=84.600,00 m <sup>2</sup> Muratlı Mahallesi 556 parsel = 20.742,592 Doğan Mahallesi. 34 parsel = 82.200,00 m <sup>2</sup>		<b>199.804,13</b>		<b>199.804,13</b>	

<b>G.Ü. NİZİP MYO + EĞİTİM FAKÜLTESİ</b> 131 Ada 5 parsel = 7.766,25 m <sup>2</sup> 163 Ada 1 parsel = 392.700,44 m <sup>2</sup> 163 Ada 2 parsel = 35.088,53 m <sup>2</sup> 152 Ada 4 parsel = 4.974,95 m <sup>2</sup>		<b>440.530,17</b>		<b>440.530,17</b>	153 ada 1 parsel 281.663,80 m <sup>2</sup> Orman vasıflı olduğu için tahsisi kaldırılmıştır.
<b>TOPLAM</b>	<b>1.096.528,17</b>	<b>1.792.922,04</b>	<b>56.767,95</b>	<b>2.946.218,16</b>	



Tablo 1.2. Gaziantep Üniversitesi Kapalı Alanlarının Dağılımı \*

YERLEŞKE ADI	Kapalı Alan Miktarı (m <sup>2</sup> )			TOPLAM (m <sup>2</sup> )
	ÜNİVERSİTE	MALİYE HAZİNE	DİĞER	
**G.Ü. Merkez Kampusu	452.264,00	8.300,00		460.564,00
G.Ü. Onkoloji Hastanesi	8.182,00			8.182,00
G.Ü. Naci Topçuoğlu M.Y. O.	10.535,00			10.535,00
G.Ü. Oğuzeli M.Y. O.	5.650,00			5.650,00
G.Ü. Nurdağı M.Y. O. ( <i>Nurdağı Belediyesinden Tahsisli</i> )	2.100,00			2.100,00
G.Ü. İslâhiye M.Y. O. (3810 m <sup>2</sup> ) + G.Ü. İslâhiye İkt. İd. Bil. Fak.(5650 m <sup>2</sup> ) + Öğrenci kafeteryası (500 m <sup>2</sup> )	9.960,00			9.960,00
G.Ü. Araban M.Y. O.	3.600,00			3.600,00
G.Ü. Nizip M.Y. O. (6250)+G.Ü. Nizip Eğitim Fak.(5650 m <sup>2</sup> )+Öğrenci kafeteryası (500 m <sup>2</sup> )	12.400,00			12.400,00
<b>TOPLAM</b>	<b>504.691,00</b>	<b>8.300,00</b>	<b>0,00</b>	<b>512.991,00</b>

\*\* Merkez Kampüs'e; Cenani konağı 1= 707 m<sup>2</sup>, Cenani Konağı 2 = 530 m<sup>2</sup> kapalı alanları da dahil edilmiştir.

Tablo 1.3. Kapalı Mekanların Hizmet Alanlarına Göre Dağılımı \*(m<sup>2</sup>)

BİRİMLER	EĞİTİM	İDARİ BİNALAR	SOSYAL ALANLAR	SPOR ALANLARI	TOPLAM
<b>İDARİ BİRİMLER</b>					
REKTÖRLÜK		4.200,00			4.200,00
MÜHENDİSLİK FAK. DEKAN.		1.663,00			1.663,00
TESİS İŞLETME MÜDÜRLÜĞÜ+ATÖLYE =3600 m <sup>2</sup> BİNALARİ+TAŞIT İŞLETME MÜDÜRLÜĞÜ+İSİ SANTRALİ		6.994,00	4.200,00		11.194,00
BİLGİ İŞLEM D. BŞK.		3.500,00			3.500,00
SAĞL. KÜLT. ve SPOR D. BŞK.ve İD. MALİ İŞL. DAİ. BŞK.		2.100,00			2.100,00
KÜTÜPHANE ve DÖK. D. BŞK.		6.910,00			6.910,00
İD. MALİ İŞL.D.BŞK.(Matbaa)		865,00			865,00
ARAZİ DEĞERLENDİRME MÜHENDİSLİĞİ		280,00			280,00
İDARİ BİNA		6.654,00			6.654,00
<b>TOPLAM</b>	<b>0,00</b>	<b>33.166,00</b>	<b>4.200,00</b>	<b>0,00</b>	<b>37.366,00</b>
<b>FAKÜLTELER</b>					
TEMEL TIP BİLİMLERİ	<b>13.110,00</b>	<b>1.290,00</b>			<b>14.400,00</b>
FEN EDEBİYAT FAKÜLTESİ	<b>10.790,00</b>	<b>1.750,00</b>			<b>12.540,00</b>
EĞİTİM FAKÜLTESİ	<b>7.060,00</b>	<b>3.500,00</b>			<b>10.560,00</b>
SPOR BİLİMLERİ FAKÜLTESİ	<b>4.900,00</b>				<b>4.900,00</b>
İKTİSADİ ve İDARİ BİL. FAK.(5300 m <sup>2</sup> ) ve YENİ BİNA(5650 m <sup>2</sup> )	<b>10.950,00</b>				<b>10.950,00</b>
İSLÂHİYE İKT. İD. BİL. FAK.	<b>5.650,00</b>				<b>5.650,00</b>
DİŞ HEKİMLİĞİ FAKÜLTESİ	<b>16.500,00</b>				<b>16.500,00</b>
SAĞLIK MESLEK YÜKSEKOKULU +YAPI İŞLERİ VE TEKNİK DAİRE BAŞKANLIĞI	<b>6.520,00</b>				<b>6.520,00</b>
İLETİŞİM FAK.	<b>1.350,00</b>				<b>1.350,00</b>
BİYOLOJİ BÖLÜMÜ + EK BİNASI	<b>4.590,00</b>				<b>4.590,00</b>
İLAHİYAT FAK.	<b>8.000,00</b>				<b>8.000,00</b>
MİMARLIK FAKÜLTESİ	<b>11.359,00</b>				<b>11.359,00</b>
HUKUK FAKÜLTESİ	<b>12.760,00</b>				<b>12.760,00</b>
GÜZEL SAN. FAK. (Gastronomi)	<b>600,00</b>				<b>600,00</b>
NİZİP EĞİTİM FAK.	<b>5.650,00</b>				<b>5.650,00</b>
<b>TOPLAM</b>	<b>119.789,00</b>	<b>6.540,00</b>	<b>0,00</b>	<b>0,00</b>	<b>126.329,00</b>

<b>MÜHENDİSLİK FAKÜLTELERİ</b>					
İNŞAAT MÜHENDİSLİĞİ + LABORATUVAR	8.450,00				8.450,00
MAKİNE MÜHENDİSLİĞİ	11.600,00	3.800,00			15.400,00
MAK. MÜH. DERSLİK BİNASI	1.100,00				1.100,00
ENDÜSTRİ MÜHENDİSLİĞİ	1.750,00				1.750,00
TEKSTİL MÜHENDİSLİĞİ	4.250,00				4.250,00
GIDA MÜHENDİSLİĞİ (3625 m <sup>2</sup> ) + GIDA EK BİNA (2060 m <sup>2</sup> ) )+GIDA LAB.(2400m <sup>2</sup> )	8.085,00				8.085,00
FİZİK MÜHENDİSLİĞİ	3.100,00				3.100,00
FİZİK MÜH. EK BİNASI	1.370,00				1.370,00
ELEKT –ELEKTRONİK MÜH	4.690,00	1.750,00	410,00		6.850,00
HAVACILIK VE UZAY BİLİMLERİ FAK. HANGARI	1.976,00				1.976,00
HAVACILIK VE UZAY BİLİMLERİ FAK. UÇAK MONTAJ ATÖLYESİ		1.700,00			1.700,00
<b>TOPLAM</b>	<b>46.371,00</b>	<b>7.250,00</b>	<b>410,00</b>	<b>0,00</b>	<b>54.031,00</b>
<b>YÜKSEKOKULLAR</b>					
YABANCI DİLLER Y.O.	7.650,00				7.650,00
SAĞLIK Y.O (2800 m <sup>2</sup> ),5 katlı bina 3750 m <sup>2</sup>	6.550,00				6.550,00
TMD KONSERVATUARI	3.700,00				3.700,00
<b>TOPLAM</b>	<b>17.900,00</b>	<b>0,00</b>	<b>0,00</b>	<b>0,00</b>	<b>17.900,00</b>
<b>MESLEK YÜKSEK OKULLARI</b>					
GAZİANTEP M.Y. O.	15.905,00	3.500,00			19.405,00
TURİZM OTELCİLİK M.Y. O.	8.300,00				8.300,00
NURDAĞI M.Y. O.	2.100,00				2.100,00
İSLÂHİYE M.Y. O.	3.810,00				3.810,00
NACİ TOPÇUOĞLU M.Y. O.	10.535,00				10.535,00
ARABAN M.Y. O.	3.600,00				3.600,00
NİZİP MYO.	5.260,00	990,00			6.250,00
OĞUZELİ MYO	5.650,00				5.650,00
<b>TOPLAM</b>	<b>55.160,00</b>	<b>4.490,00</b>	<b>0,00</b>	<b>0,00</b>	<b>59.650,00</b>
<b>HASTANELER</b>					
TIP FAKÜLTESİ HASTANESİ	82.810,00				82.810,00
ÇOCUK HASTANESİ	30.440,00				30.440,00
ONKOLOJİ HASTANESİ	8.182,00				8.182,00
<b>TOPLAM</b>	<b>121.432,00</b>				<b>121.432,00</b>

<b>MERKEZİ DERSLİKLER</b>					
75.YIL MERKEZİ DERSLİK	2.600,00				2.600,00
<b>TOPLAM</b>	<b>2.600,00</b>				<b>2.600,00</b>
<b>MERKEZİ LABORATUVARLAR</b>					
ULUĞ BEY MERKEZİ LABORATUVAR	5.898,00				5.898,00
GAÜNDAM	2.940,00				2.940,00
PROTON HIZLANDIRMA VE RADYOFARMASÖTİK ÜRETİM TESİSİ	1.300,00				1.300,00
KİMYA EK LAB.	440,00				440,00
<b>TOPLAM</b>	<b>10.578,00</b>				<b>10.578,00</b>
<b>TOPLANTI VE KONFERANS SALONLARI</b>					
ATATÜRK KÜLTÜR MERKEZİ			3.090,00		3.090,00
80.YIL KÜLTÜR MERKEZİ			2.800,00		2.800,00
MAVERA KÜLTÜR VE KONGRE MERKEZİ			14.782,00		14.782,00
AMFİ TİYATRO			3.655,00		3.655,00
<b>TOPLAM</b>	<b>0,00</b>	<b>0,00</b>	<b>24.327,00</b>	<b>0,00</b>	<b>24.327,00</b>
<b>SPOR TESİSLERİ</b>					
SPORİUM				9.700,00	9.700,00
KAPALI SPOR SALONU				1.373,00	1.373,00
SU SPORLARI MERKEZİ				1.450,00	1.450,00
<b>TOPLAM</b>	<b>0,00</b>	<b>0,00</b>	<b>0,00</b>	<b>12.523,00</b>	<b>12.523,00</b>
<b>KAFETERİYALAR</b>					
AKADEMİK VE İDARİ PERSONEL YEMEKHANESİ			4.450,00		4.450,00
NİZİP ÖĞRENCİ KAFETERİYASI			500,00		500,00
İSLAHİYE ÖĞRENCİ KAFETERİYASI			500,00		500,00
MERKEZİ KAFETERİYA			7.230,00		7.230,00
BESYO KAFETERİYA			210,00		210,00
<b>TOPLAM</b>	<b>0,00</b>	<b>0,00</b>	<b>12.890,00</b>	<b>0,00</b>	<b>12.890,00</b>
<b>BARINMA</b>					
HASTA REFAKATÇI EVİ			950,00		950,00
LOJMANLAR			9.200,00		9.200,00
ÇAMLITEPE TESİSLERİ (misafirhane)			440,00		440,00
<b>TOPLAM</b>	<b>0,00</b>	<b>0,00</b>	<b>10.590,00</b>	<b>0,00</b>	<b>10.590,00</b>

<b>DİĞERLERİ</b>					
TEKNOPARK + YENİ BİNA			9.150,00		9.150,00
ÇARŞI KOMPLEKSİ			4.500,00		4.500,00
BENZİN İSTASYONU (OPET)			198,00		198,00
YENİLİK MERKEZİ		1.300,00			1.300,00
TOPLUM SAĞLIĞI MERKEZİ	1.202,00				1.202,00
SEYİRTEPE TESİSLERİ			1.250,00		1.250,00
ÇOBANEVİ			570,00		570,00
CENANİ KONAĞI 1			707,00		707,00
CENANİ KONAĞI 2			530,00		530,00
KREŞ VE ANAOKULU BİNASI			2.428,00		2.428,00
CAMİ			810,00		810,00
MEYDAN KULİS BİNASI			130,00		130,00
<b>TOPLAM</b>	<b>1.202,00</b>	<b>1.300,00</b>	<b>20.273,00</b>	<b>0,00</b>	<b>22.775,00</b>
<b>GENEL TOPLAM</b>	<b>375.032,00</b>	<b>52.746,00</b>	<b>72.690,00</b>	<b>12.523,00</b>	<b>512.991,00</b>

**ACIKLAMALAR:** \*\* Kültür ve Sanat Merkezi olarak kullanmak üzere, Havra Binası 04.12.2012 tarihinde Vakıflar Genel Müdürlüğünden kiralanmıştı ancak 17.01.2017 tarihinde tahsisi sonlandırılarak Vakıflar Genel Müdürlüğüne iade edilmiştir.

**NOT:** Üniversitemizce kamulaştırılan 3554 ada 3533 parsel de kayıtlı 13.414 m<sup>2</sup> yüzölçümlü taşınmaz 18.02.2015 tarihinde yap-işlet-devret modeliyle yapılacak Öğrenci Yurdu ve Tesisi için Dünya Global Gıda İşletmeleri Anonim Şirketine 30 yıl süre ile tahsis edilmiştir.

## 1.2- Taşıtlar

Tablo 4. Taşıtlar			
Taşıtların Cinsi	Göreve Tahsis Edilmiş, Kuruma Ait Taşıtlar	Göreve Tahsis Edilmiş, Hizmet Alımı Yoluyla Edinilmiş Taşıtlar	Adet
Binek Otomobil(237 sayılı Taşıtlar Kanununa ekli (1) sayılı cetvelde yer alan Makamlar ile Devlet Protokol Hizmetlerinde kullanılmak üzere Dışişleri Bakanlığınca satın alınacak taşıtlar için).			
Binek Otomobil(237 sayılı Taşıtlar Kanununa ekli (1) sayılı cetvelde yer alan ilk üç sıradaki Makamlar için.)			
T2-Binek Otomobil	13	6	19
T3-Station-Wagon	1	1	2
Arazi Binek (En az 4, en çok 8 kişilik)			
T5-Minibüs (Sürücü dahil en fazla 17 kişilik)	3	1	4
Kaptı Kaçtı (Arazi)			
T7-Pick-up (Kamyonet, şoför dahil 3 veya 6 kişilik)		7	7
Pick-up (Kamyonet, arazi hizmetleri için şoför dahil 3 veya 6 kişilik)			
T9-Panel	4		4
T10-Midibüs (Sürücü dahil en fazla 26 kişilik)	1		1
T11-Otobüs (Sürücü dahil en az 27 kişilik)	6		6
Kamyon şasi-kabin tam yüklü ağırlığı en az 3.501 kg			
T14-Kamyon şasi-kabin tam yüklü ağırlığı en az 12.000 kg	2		2
Kamyon şasi-kabin tam yüklü ağırlığı en az 17.000 kg			
T15-Ambulans (Tıbbi donanımlı)	2		2
Ambulans arazi hizmetleri için			
Pick-up (Kamyonet) cenaze arabası yapılmak üzere			
Motorsiklet en az 45-250 cc.lik			
Motorsiklet en az 600 cc.lik			
Bisiklet			
Güvenlik önlemleri biner otomobil (Cinsi ve			

fiyatı Maliye Bakanlığınca belirlenir.)			
Güvenlik önlemleri servis taşıtı (Cinsi ve fiyatı Maliye Bakanlığınca belirlenir.)			
İş makinesi JCB	1		1
Mini loder	1		1
Hidrolik plantkom	1		1
İtfaiye aracı	2		2
Traktör (5 adet ATV motor)	18		18
Yol Süpürme aracı	1		1
Yol süpürgesi			
<b>Toplam</b>	56	15	71

**NOT: 5 adet ATV motor ruhsatta traktör görünüyor.**

### 1.3-Lojmanlar

1.2.3. Lojmanlar				
Lojman Tipi	Lojman Sayısı	Sayısı (Adet)		Kapalı alanı (m <sup>2</sup> )
		Dolu	Boş	
<b>A TİPİ (Dublex)</b>	<b>8</b>	8	0	150 m <sup>2</sup> (1 dublex)
<b>B TİPİ (5 katlı 10 daireli 8 blok)</b>	<b>80</b>	75	5	100 m <sup>2</sup> (1 daire)
<b>Toplam</b>		83	5	

### 1.4- Eğitim Alanları, Derslikler ve Ofisler

1.1.2. Ofis Alanları			
Alt Birim	Ofis Sayısı	m <sup>2</sup>	Açıklamalar
Başkanlık Binası	1 Başkan ofisi, 3 Müdür ofisi, 2 Şef ofisi, 14 İdari Personel Ofisleri Diğer (arşiv, depo, v.s.)	37 55 20 300 788	
Bağlı Birimler İdari Personel Ofisleri	55	2458	*Tasıt İşletme İdare Binası: 177 m <sup>2</sup> (5 ofis) *Tesis İşletme Bakım Onarım İdare Binası : 870 m <sup>2</sup> (14 ofis) *Isı Santrali İdare Binası: 33 m <sup>2</sup> (3 ofis) *Telefon Santrali: 73m <sup>2</sup> (5 ofis) *Arazi Değerlendirme: 55m <sup>2</sup> (3 ofis)
<b>Toplam</b>	<b>74</b>	<b>3658</b>	



## 2- Örgüt Yapısı

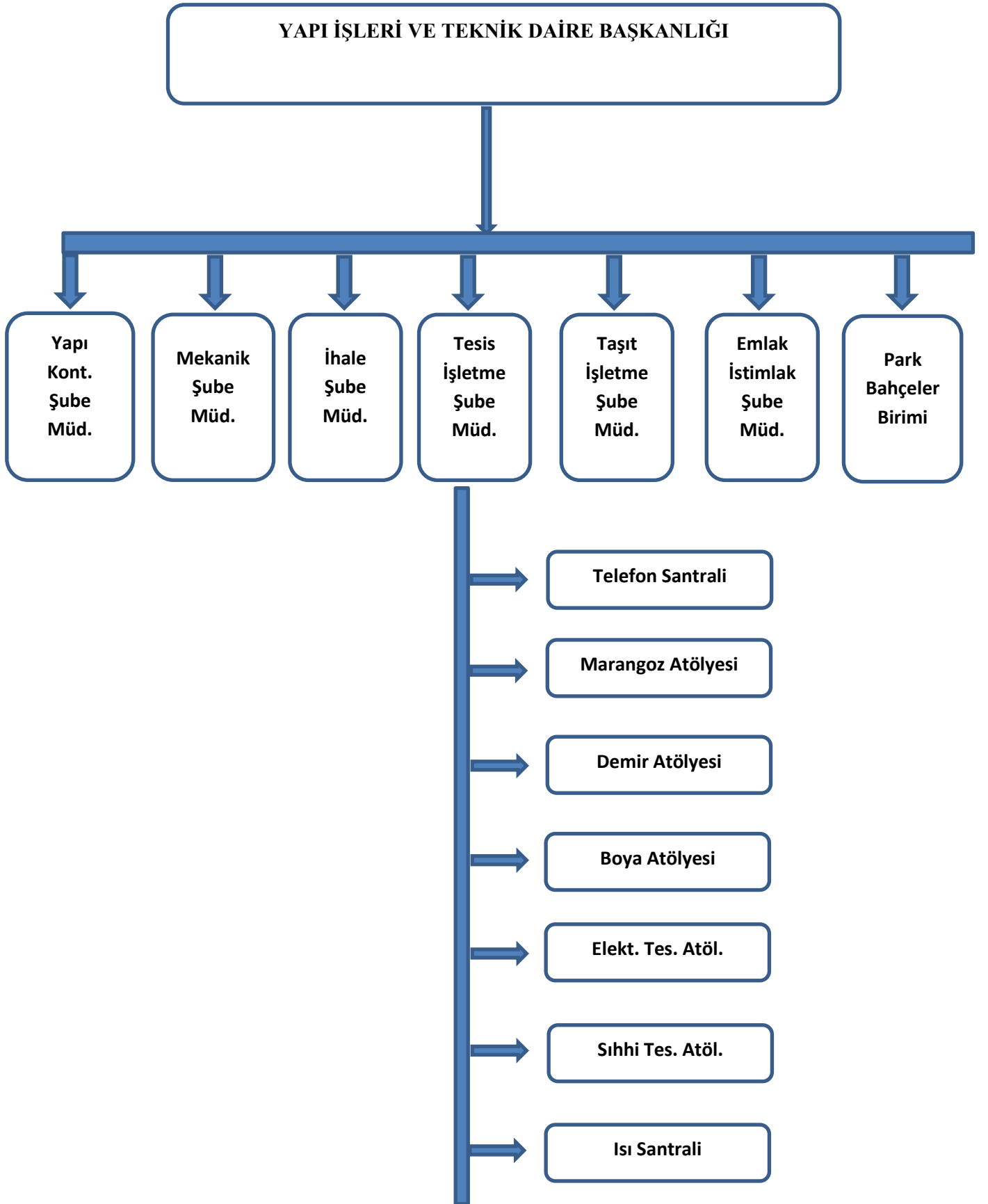

### 3- Bilgi ve Teknolojik Kaynaklar

<b>Tablo13. Yazılım ve Bilgisayarlar</b>					
Cinsi	İdari Amaçlı (Adet)	Eğitim Amaçlı (Öğrencilerin Kullanımına açık bilgisayar sayısı) (Adet)	Araştırma Amaçlı (Adet)	Sağlık amaçlı	Toplam
<b>Yazılım</b>					
<b>Masa Üstü Bilgisayar</b>	79				79
<b>Taşınabilir Bilgisayar</b>	7				7

#### 3.1- Diğer Bilgi ve Teknolojik Kaynaklar

<b>3.3.1. Diğer Bilgi ve Teknolojik Kaynaklar</b>				
Cinsi	İdari Amaçlı (Adet)	Eğitim Amaçlı (Adet)	Araştırma Amaçlı (Adet)	Toplam
<b>Projeksiyon</b>	1			1
<b>Slâyt Makinesi</b>				
<b>Tepegöz</b>				
<b>Episkop</b>				
<b>Barkot Okuyucu</b>	2			2
<b>Baskı Makinesi</b>				
<b>Fotokopi Makinesi</b>	3			3
<b>Faks</b>	2			2
<b>Fotoğraf Makinesi</b>				
<b>Kameralar</b>				
<b>Televizyonlar</b>	1			1
<b>Tarayıcılar</b>	13			13
<b>Müzik Setleri</b>	2			2
<b>Mikroskoplar</b>				
<b>DVD ler</b>				

### 3.2- Tesis, Makine ve Cihazlar Listesi

**Tablo 20. Tesis, Makine ve Cihazlar Listesi \***

Hesap Kodu	I. Düzey Kodu	II.Düzey Kodu	DAYANIKLI TAŞINIRLAR	Ölçü Birimi	2018 'de alınan	Toplam Miktar
253	02	1	Tarım ve Ormancılık Makineleri ve Aletleri	Adet	0	4
253	02	2	İnşaat Makineler ve Aletleri	Adet	0	8
253	02	3	Atölye Makineleri ve Aletleri	Adet	0	200
253	02	4	İş Makineleri ve Aletleri	Adet	0	14
253	02	5	Güç Elektroniği ve Basıncılı Makineleri ve Aletleri	Adet	0	10
253	02	8	Etiketleme ve Numaralan. Makineleri	Adet	0	0
253	02	10	Matbaacılıkta kullanılan Makine ve Aletleri	Adet	0	2
253	03	1	Yıkama, Tem., Ütül., Cihaz ve Araçları	Adet	0	2
253	03	2	Beslenme / Gıda ve Mutfak Cihaz ve Aletleri	Adet	0	4
253	03	3	Kurtarma Amaçlı Cihaz ve Aletler	Adet	0	4
253	03	4	Ölçüm, Tartı, Çizim Cihazları ve Aletleri	Adet	0	13
253	03	5	Tıbbi ve Biy. Amaçlı Kull. Cihaz ve Aletler	Adet	0	0
253	03	6	Araşt. Ve Ürt. Amaçlı Cihaz ve Aletler	Adet	0	12
254	01	1	Otomobiller	Adet	0	14
254	01	2	Yolcu Taşıma Araçları	Adet	0	13
254	01	3	Yük Taşıma Araçları	Adet	0	6
254	01	5	Özel Amaçlı Taşıtlar	Adet	0	9
254	01	6	Mopet ve Motosikletler	Adet	0	0

254	01	7	Motorsuz Kara Araçları	Adet	0	5
255	01	2	Temsil ve Tören Demirbaşları	Adet	0	3
255	01	4	Seyahat Muhafaza ve Taş. Amç. Dem. Nit. Taşınırlar	Adet	0	1
255	01	5	Hastanede kullanılan Dem. Nit. Taşınırlar	Adet	0	0
255	02	1	Bilgisayar ve Sunucular	Adet	0	17
255	02	2	Bilgisayar Çevre Birimleri	Adet	0	34
255	02	3	Teksir ve Çoğaltma Makineleri	Adet	0	1
255	02	4	Haberleşme Cihazları	Adet	1	15
255	02	5	Ses Görüntü ve Sunum Cihazları	Adet	0	1
255	02	6	Aydınlatma Cihazları	Adet	0	0
255	02	99	Diğer Büro Makineleri ve Aletleri Grubu	Adet		15
255	03	1	Büro Mobilyaları	Adet	0	8
255	03	2	Misafirhane, Konaklama ve barınma amaçlı Mob.	Adet	0	0
255	03	3	Kafeterya ve Yemekhane Mobilyaları	Adet	0	0
255	08	1	Eğitim Mobilyaları ve Donanımları	Adet	0	97
255	08	2	Öğrenmeyi Kolaylaştırıcı Ekipmanlar	Adet	0	82
255	09	2	Salon Sporlarında Kullanılan Demirbaşlar	Adet	0	0
255	10	2	Kontrol ve Güvenlik Sistemleri	Adet	0	1
255	10	3	Yangın Söndürme ve Tedbir Cihaz Ve Araçları	Adet	0	6
255	99	1	Seyyar kulübe kabin büfe sandık ve kafesler	Adet	0	2

#### 4- İnsan Kaynakları

##### 4.1- İdari Personel

<b>Tablo 28. İdari Personel (Kadroların Doluluk Oranına Göre)</b>			
	Dolu	Boş	Toplam
Genel İdari Hizmetler Sınıfı	33	1	33
Sağlık Hizmetleri Sınıfı			
Teknik Hizmetler Sınıfı	49	4	49
Eğitim ve Öğretim Hizmetleri Sınıfı			
Avukatlık Hizmetleri Sınıfı			
Din Hizmetleri Sınıfı			
Yardımcı Hizmetli Sınıfı	16		16
<b>Toplam</b>	<b>98</b>	<b>5</b>	<b>98</b>

##### 4.2- İdari Personelin Eğitim Durumu

<b>Tablo 29. İdari Personelin Eğitim Durumu</b>					
	İlköğretim	Lise	Ön Lisans	Lisans	Y.L. ve Dokt.
Kişi Sayısı	3	32	28	31	4
Yüzde	3	34	26	33	4

##### 4.3- İdari Personelin Hizmet Süreleri

<b>Tablo 30. İdari Personelin Hizmet Süresine Göre Dağılımı</b>						
	1-3 yıl	4-6 yıl	7-10 yıl	11-15 yıl	16-20 yıl	21 yıl üzeri
Kişi Sayısı	6	1	2	14	9	66
Yüzde	5	1	1	14	9	70

##### 4.4 - İdari Personelin Yaş İtibariyle Dağılımı

<b>Tablo 31 . İdari Personelin Yaş İtibariyle Dağılımı</b>						
	23 yaş ve altı	23-30 yaş	31-35 yaş	36-40 yaş	41-50 yaş	51 yaş üzeri
Kişi Sayısı		6	4	7	44	37
Yüzde		5	4	7	45	39

## 5- Sunulan Hizmetler

### 2021 Yılı Yatırımlarıyla Hedeflenen ve Gerçekleşen Kapasite Artışı

#### Tamamlanan İnşaatlar

Tamamlanan İnşaatı Adı	Sözleşmeye Göre İş Bitirme Tarihi	Kapalı Alan ( m <sup>2</sup> )
1-Eşanjör Tadilat ve Onarımları	11.11.2020-08.03.2021	
2-Isı Galerisi Tadilat ve Onarımları	11.05.2021-12.10.2021	
3-Dış Hekimliği Fakültesi Binası Çatı Tadilatının Yapılması	01.02.2021-30.07.2021	
4- Öğrenci Kafeteryası ve Çevre Düzenlemesi Yapılması	05.04.2021-02.09.2021	210 m <sup>2</sup>
5-Bina Tadilat ve Onarımlarının Yapılması	28.05.2021-23.11.2021	
6-250 Yataklı Çocuk Hastanesi Binası	10.07.2017-30.03.2021	30.440 m <sup>2</sup>

#### Devam Eden İnşaatlar

Devam Eden İnşaatı Adı	Sözleşmeye Göre İş Bitirme Tarihi	Kapalı Alan ( m <sup>2</sup> )
1-Tıp Fakültesi Ambar Binası İkmal İnşaatı	19.03.2021-12.04.2022	5040 m <sup>2</sup>

## 2021 YILI PROJE UYGULAMALARI

**5.1-PROJE NO : 2021H03-167426**

**PROJE ADI : Çeşitli Ünitelerin Etüd Projesi (GAP)**

**BAŞLAMA/BİTİŞ YILI : 2021-2021**

Bu proje kapsamında; 2021 Bütçe Kanunu ile hazine yardımından 500.000,00 TL ödenek verilmiştir.Bu ödeneğin tamamı harcadığından, harcama oranı %100 olmuştur.

Bu proje kapsamında; Spor Köyü jeolojik ve jeoteknik zemin etüdü hazırlanması, Merkezi Kütüphane Binası için jeolojik-jeoteknik zemin etüt raporu hazırlanması ve Kütüphane mimari proje hazırlanması, İmar uygulaması hazırlanması, Kütüphane Binası Statik projesi, Kütüphane Binası mekanik tesisat projesi, Acil Travma ve Yanık Ünitesi Mekanik Tesisat projesi işleri yaptırılmıştır.

**5.2-PROJE NO : 1988H03-146**

**PROJE ADI : Derslik ve Merkezi Birimler (GAP)**

**BAŞLAMA/BİTİŞ YILI : 1988-2021**

Bu proje kapsamında; 2021 Yılı Bütçe Kanunu ile hazine yardımından 2.000,00 TL ödenek verilmiş olup, projeye yıl içerisinde 3.720.000,00 TL eklenerek toplam ödenek 3.722.000,00 TL olmuştur. Söz konusu ödenekten 2021 yılı sonu itibarıyla 915.717,65 TL harcama yapılmış ve harcama oranı % 25 olmuştur. Proje kapsamında; Tıp Fakültesi Ambar Binası İkmal İnşaatı %14 oranında tamamlanmıştır.

**5.3-PROJE NO : 2020H03-150666**

**PROJE ADI : Kampüs Altyapısı (GAP)**

**BAŞLAMA/BİTİŞ YILI : 2020-2021**

Bu proje için 2021 Yılı Bütçe Kanunu ile hazine yardımından 4.000.000,00 TL ödenek verilmiş, anılan projeye yıl içerisinde toplam 100.000,00 TL tutarında bir ekleme yapılmış olup, toplam ödenek 4.100.000,00 TL olmuştur. Bu ödenekten 2021 yılı sonunda 4.089.134,78 TL harcama yapılmış, harcama oranı ise % 99,7 olmuştur.

Bu proje kapsamında; Eşanjör Tadilatları ve Onarımları işinin 1 nolu ve kesin hakediş ödemesi, Isı Galerisi Tadilat ve Onarımları işinin 1, 2, 3 ve 4 nolu kesin hakediş ödemesi yapılmıştır. Ayrıca, kampüs içerisinde dikilmek üzere mevsimlik çiçek alımı ve dikimi işi, muhtelif yerlerde peyzaj çalışması yapılması, Isı santrali kızgın su sirkülasyon pompası alımı ve montajı işleri doğrudan temin usulüyle yaptırılmıştır.

**5.4-PROJE NO : 2021H03-167459**

**PROJE : Muhtelif İşler (GAP)**

**BAŞLAMA/BİTİŞ YILI : 2021-2021**

Bu proje kapsamında; 2021 Yılı Bütçe Kanunu ile hazine yardımından 7.048.000,00 ödenek verilmiş, anılan projeye 3.655.000,00 TL ödenek eklenmiştir. Yapılan eklemeler sonucu toplam ödenek 10.804.000,00 TL olmuştur. Bu ödenekten yılsonunda 10.747.181,88 TL harcanmış olup, harcama oranı % 99 olarak gerçekleşmiştir.

Bu proje kapsamında; Merkezi Derslik ve Amfi binası 7 nolu ve kesin hakediş ödemesi, Dış Hekimliği Fakülte Binası Çatı Tadilatı işinin 1, 2, 3, 4 ve 5 nolu kesin hakediş ödemesi, Öğrenci Kafeteryası ve Çevre Düzenlemesi işinin 1, 2 ve 3 nolu kesin hakediş ödemesi, Bina Tadilat ve Onarımları işi 1,2, 3, 4 ve 5 nolu kesin hakediş ödemesi, Mavera Kültür ve Kongre Merkezi Tadilatı işinin ödenmeyen 5 nolu hakedişi ve gecikme faizi ödemesi yapılmıştır .Ayrıca doğrudan temin usulü ile; Dış Hekimliği Fakültesi binası deprem analizi, Sağlık Hizmetleri MYO binası asansör tadilatı, Engelli ulaşılabilirlik çalışması ve arşiv yapılması işi, Makine Mühendisliği idari binası bodrum kat tadilatı, 49 adet asansörün ikinci 6 aylık bakımı, Rektörlük klima, dış ünite değişimi ve Park Bahçeler birimi kombi değişimi, Atatürk Kültür Merkezi klima onarımı, Tıp Fakültesi binası deprem performans analizi, Asansörlere yedek parça alımı, Kampüs içerisinde muhtelif onarımlar, Misafirhanenin bir kısmının Toplum Sağlığı Merkezine dönüştürülmesi işleri doğrudan temin usulüyle yaptırılmıştır.Ayrıca ; G.Ü. Merkez Kampüsü PrimeMall tarafı giriş çıkış kapılarının sökülmesi, Kampüs alanında arızalı telefon kablolarının değiştirilmesi, muhtelif yerlerde boya yapılması ve kapı açılması, Seyirtepe tesislerine Atatürk silüeti alımı, Arızalı telefon kablolarının değişimi, İslahiye İktisadi ve İdari Bilimler Fakültesi klima sisteminin bakımı, Biyoloji bölümüne laboratuvar yapılması, kampüs içinde muhtelif yerlerde çatı onarımı yapılması, Naci Topçuoğlu MYO'na laboratuvar yapılması, Sağlık Hizmetleri MYO LPG tesisatı tadilatı, Merkez kampüs Şahinbey kapısı yapılması, Biyoloji bölümüne laboratuvar ve bölme duvar yapılması, kampüs içerisinde muhtelif onarımlar, Temel Tıp Bilimleri ve Tıp Fakültesi Dekanlık binasının boya işlerinin yapılması, Nizip Eğitim Fakültesi su deposunun tadilatı, Taşıt İşletme Müdürlüğünde ve 83 nolu lojmanda tadilat yapılması, 81 nolu lojmanın tadilatı, Pis su hatlarının tadilatları ve onarımları, Turizm Fakültesi boya işlerinin yapılması ve 88 nolu lojmanın tadilatı, Çocuk Hastanesi çevresi için aydınlatma armatürleri alımı ve Üniversitemiz araçlarına lastik alımı işleri yaptırılmıştır.



**5.5-PROJE NO : 2014I000260**

**PROJE : Çocuk Hastanesi (GAP)(250 Ytk. 30.440 m<sup>2</sup>)**

**BAŞLAMA/BİTİŞ YILI : 2014-2021**

2017 yılı ortalarında inşaat çalışmalarına başlanan Çocuk Hastanesinde 2021 yılı sonu itibariyle %100 fiziki gerçekleşme sağlanmış ve proje kapsamında bütçeden toplam 51.027.983,57 TL harcama yapılmıştır.

### **BİTEN PROJELER**

<b>İŞİN ADI</b>	<b>EŞANJÖR TADİLAT VE ONARIMLARI</b>
<b>TOPLAM MALİYET ( İş artışı , KDVdahil)</b>	632.844,62 TL
<b>2021 YILI HARCAMASI</b>	632.844,62 TL
<b>BAŞLANGIÇ TARİHİ</b>	11.11.2020
<b>BİTİŞ TARİHİ</b>	08.03.2021
<b>TOPLAM KAPALI ALAN</b>	
<b>AÇIKLAMA:</b> Rektörlük eşanjör dairesi, Makine Mühendisliği Bölümü ve İnşaat Mühendisliği laboratuvar binaları ısıtma sistemlerinde tadilat ve onarımlar yaptırılmıştır.	



<b>İŞİN ADI</b>	<b>ISI GALERİSİ TADİLAT VE ONARIMLARI</b>
<b>TOPLAM MALİYET ( İş artışı , KDV dahil)</b>	2.939.025,36 TL
<b>2021 YILI HARCAMASI</b>	2.939.025,36 TL
<b>BAŞLANGIÇ TARİHİ</b>	11.05.2021
<b>BİTİŞ TARİHİ</b>	12.10.2021
<b>TOPLAM KAPALI ALAN</b>	
<b>AÇIKLAMA:</b> Isı galerilerindeki ana ısıtma hatlarında izolasyonlar ve sac kaplamalarının tadilatı yapılmış, ihtiyaç bulunan eşanjör dairelerinde de yenileme çalışmaları yapılmıştır.	



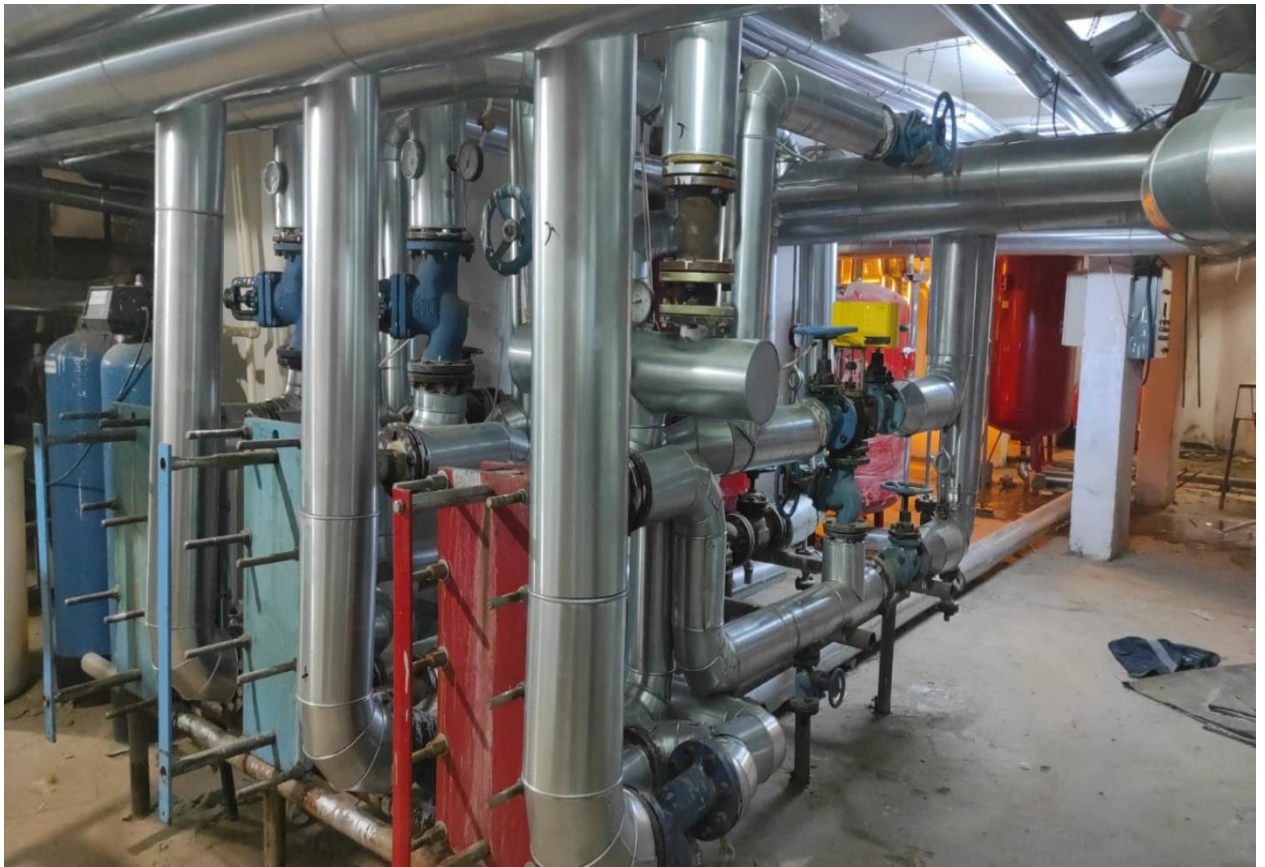

<b>İŞİN ADI</b>	<b>DIŞ HEKİMLİĞİ FAKÜLTESİ BİNASI ÇATI TADİLATI</b>
<b>TOPLAM MALİYET ( İş artışı , KDV dahil)</b>	1.465.002,11 TL
<b>2021 YILI HARCAMASI</b>	1.465.002,11 TL
<b>BAŞLANGIÇ TARİHİ</b>	01.02.2021
<b>BİTİŞ TARİHİ</b>	30.07.2021
<b>TOPLAM KAPALI ALAN</b>	
<b>AÇIKLAMA:</b> İş kapsamında Diş Hekimliği Fakültesi A , B ve C blok çelik konstrüksiyon çatı iskeleti yapıldıktan sonra, çatı kaplama örtüsü olarak kenet sac kaplaması yapılmıştır. Çatı feneri olan kısımlar polikarbon çatı örtü kaplaması ile kaplanmıştır.	





<b>İŞİN ADI</b>	<b>ÖĞRENCİ KAFETERYASI VE ÇEVRE DÜZENLEMESİ YAPIMI</b>
<b>TOPLAM MALİYET ( İş artışı , KDV dahil)</b>	1.152.624,00 TL
<b>2021 YILI HARCAMASI</b>	1.152.624,00 TL
<b>BAŞLANGIÇ TARİHİ</b>	05.04.2021
<b>BİTİŞ TARİHİ</b>	02.09.2021
<b>TOPLAM KAPALI ALAN</b>	210 m <sup>2</sup>
<b>AÇIKLAMA:</b> İş kapsamında 210 m <sup>2</sup> ahşap karkas yapılan kafeterya binası, 8500 m <sup>2</sup> yeşil alan ve 750 m <sup>2</sup> yürüme yolu yapılmıştır.	







<b>İŞİN ADI</b>	<b>BİNA TADİLAT VE ONARIMLARI</b>
<b>TOPLAM MALİYET ( İş artışı , KDV dahil)</b>	4.130.927,06 TL
<b>2021 YILI HARCAMASI</b>	4.130.927,06 TL
<b>BAŞLANGIÇ TARİHİ</b>	28.05.2021
<b>BİTİŞ TARİHİ</b>	23.11.2021
<b>TOPLAM KAPALI ALAN</b>	
<b>AÇIKLAMA:</b> Üniversitemiz kampüsü içerisinde 18 eğitim binasının onarımı, lojman tadilatları, açık yüzme havuzu tadilatları ile Araban MYO, Nizip kampüsü ve İslahiye kampüsünde muhtelif tadilat ve onarım işleri yapılmıştır.	







## DEVAM EDEN PROJELER

<b>İŞİN ADI</b>	<b>TIP FAKÜLTESİ AMBAR BİNASI İKMAL İNŞAATI</b>
<b>TOPLAM MALİYET(KDV dahil)</b>	7.038.700,00 TL
<b>2021 YILI HARCAMASI</b>	915.717,65 TL
<b>BAŞLANGIÇ TARİHİ</b>	19.03.2021
<b>BİTİŞ TARİHİ</b>	12.04.2022
<b>TOPLAM KAPALI ALAN</b>	5.040 m <sup>2</sup>
<b>AÇIKLAMA :</b> Bina; bodrum, zemin, birinci ve ikinci kattan oluşmaktadır. Bodrum katta; arşiv olarak planlanan kısımda tomoterapive radyoterapi ünitesi yapılması planlanmaktadır. Bununla ilgili olarak ihale süreci devam etmektedir. Zemin katta; 8 adet ofis, 2 adet temizlik odası bay-bayan wc, Birinci Katta; 8 adet ofis, bay-bayan wc, İkinci Katta ise; 8 adet ofis ve bay-bayan wc bulunmaktadır.	



### III- FAALİYETLERE İLİŞKİN BİLGİ VE DEĞERLENDİRMELER

#### Mali Bilgiler

#### 1- Bütçe Uygulama Sonuçları

<b>Tablo 52. Ekonomik Sınıflandırmaya Göre Ödenek İcmali</b>							
<b>Kod</b>	<b>Gider Türleri</b>	<b>Bütçe Başlangıç Ödeneği</b>	<b>Eklenen (+)</b>	<b>Düşülen (-)</b>	<b>Yılsonu Ödeneği</b>	<b>Harcama</b>	<b>Harcama (%)</b>
<b>01</b>	Personel Giderleri	<b>9.517.000.</b>	<b>40.900</b>	<b>761.000</b>	<b>8.796.900</b>	<b>8.796.296</b>	<b>% 100</b>
<b>02</b>	Sos. Güv. Kur. D.Prim Gideri	<b>1.857.000</b>	<b>1.550</b>	<b>185.000</b>	<b>1.673.550</b>	<b>1.672.867</b>	<b>% 100</b>
<b>03</b>	Mal ve Hizmet Alım Gid.	<b>1.431.304</b>	<b>353.655</b>	<b>655</b>	<b>1.816.000</b>	<b>1.762.905</b>	<b>% 97</b>
<b>05</b>	Cari Transferler	-	-	-	-	-	-
<b>06</b>	Sermaye Giderleri	<b>11.550.000</b>	<b>7.612.000</b>	<b>36.000</b>	<b>19.126.000</b>	<b>16.252.034</b>	<b>% 85</b>
	<b>GENEL TOPLAM</b>	<b>24.355.304</b>	<b>8.008.105</b>	<b>982.655</b>	<b>31.412.450</b>	<b>28.484.102</b>	<b>% 91</b>

### 3- Performans Sonuçlarının Değerlendirilmesi

<b>Tablo70. Performans Sonuçları Değerlendirme</b>				
<i>Stratejik Amaç ...</i>	Yapı ve Alt Yapı Hazırlama ve Geliştirme			
<i>Stratejik Hedef ...</i>	Üniversitenin yapı, altyapı ve yenileme çalışmalarının tamamlanması sağlanacaktır.			
<i>Performans Hedefi</i>	Üniversitemizde ihtiyaç duyulan eksikliklerinin tamamlanması sağlanacaktır.			
<i>Performans Göstergesi</i>	Hedef (2021 yılı)	Yıl Sonu Gerçekleşme	Hedefin Gerçekleşme Oranı (%)	Hedefin Sapma Oranı (%)
Eşanjör Tadilat ve Onarımları işinin tamamlanma oranı	100,00	100,00	100,00	0
<i>Performans Sonuçlarının Analizi</i>	Eşanjör Tadilat ve Onarımları işine 11.11.2020 tarihinde başlanmış ve 08.03.2021 tarihinde yapımı tamamlanmıştır.			
<b>Tablo70. Performans Sonuçları Değerlendirme</b>				
<i>Stratejik Amaç ...</i>	Yapı ve Alt Yapı Hazırlama ve Geliştirme			
<i>Stratejik Hedef ...</i>	Üniversitenin yapı, altyapı ve yenileme çalışmalarının tamamlanması sağlanacaktır.			
<i>Performans Hedefi</i>	Üniversitemizde ihtiyaç duyulan eksikliklerinin tamamlanması sağlanacaktır.			
<i>Performans Göstergesi</i>	Hedef (2021 yılı)	Yıl Sonu Gerçekleşme	Hedefin Gerçekleşme Oranı (%)	Hedefin Sapma Oranı (%)
Isı Galerisi Tadilat ve Onarımları işinin tamamlanma oranı	100,00	100,00	100,00	0
<i>Performans Sonuçlarının Analizi</i>	Isı Galerisi Tadilat ve Onarımları işine 11.05.2021 tarihinde başlanmış, 12.10.2021 tarihinde tamamlanmıştır.			
<i>Stratejik Amaç ...</i>	Yapı ve Alt Yapı Hazırlama ve Geliştirme			
<i>Stratejik Hedef ...</i>	Üniversitenin yapı, altyapı ve yenileme çalışmalarının tamamlanması sağlanacaktır.			
<i>Performans Hedefi</i>	Üniversitemizde ihtiyaç duyulan çevre düzenlemesi eksikliklerinin tamamlanması sağlanacaktır.			

<i>Performans Göstergesi</i>	<b>Hedef</b> (2021 yılı)	<b>Yıl Sonu</b> Gerçekleşme	<b>Hedefin Gerçekleşme Oranı</b> (%)	<b>Hedefin Sapma Oranı</b> (%)
Öğrenci Kafeteryası ve Çevre Düzenlemesi Yapımı işinin tamamlanma oranı	100,00	100,00	100,00	0
<i>Performans Sonuçlarının Analizi</i>	Öğrenci Kafeteryası ve Çevre Düzenleme Yapımı işine 05.04.2021 tarihinde başlanmış olup, 02.09.2021 tarihinde tamamlanmıştır.			

#### **Tablo70. Performans Sonuçları Değerlendirme**

<i>Stratejik Amaç ...</i>	Yapı ve Alt Yapı Hazırlama ve Geliştirme			
<i>Stratejik Hedef ...</i>	Üniversitenin yapı, altyapı ve yenileme çalışmalarının tamamlanması sağlanacaktır.			
<i>Performans Hedefi</i>	Üniversitemizde ihtiyaç duyulan fakülte binasının çatı tadilatı yapım işi tamamlanması sağlanacaktır.			
<i>Performans Göstergesi</i>	<b>Hedef</b> (2021 yılı)	<b>Yıl Sonu</b> Gerçekleşme	<b>Hedefin Gerçekleşme Oranı</b> (%)	<b>Hedefin Sapma Oranı</b> (%)
Diş Hekimliği Fakültesi Binası Çatı Tadilatının Yapım işinin tamamlanma oranı	100,00	100,00	100,00	0
<i>Performans Sonuçlarının Analizi</i>	Diş Hekimliği Fakültesi Binası Çatı Tadilatının Yapım işi 01.02.2021 tarihi itibari ile başlamış, 30.07.2021 tarihinde tamamlanmıştır.			

#### **Tablo70. Performans Sonuçları Değerlendirme**

<i>Stratejik Amaç ...</i>	Yapı ve Alt Yapı Hazırlama ve Geliştirme			
<i>Stratejik Hedef ...</i>	Üniversitenin yapı, altyapı ve yenileme çalışmalarının tamamlanması sağlanacaktır.			
<i>Performans Hedefi</i>	Üniversitemizde ihtiyaç duyulan binaların tadilat ve onarımlarının tamamlanması sağlanacaktır.			

<i>Performans Göstergesi</i>	<b>Hedef</b> (2021 yılı)	<b>Yıl Sonu Gerçekleşme</b>	<b>Hedefin Gerçekleşme Oranı (%)</b>	<b>Hedefin Sapma Oranı (%)</b>
<b>Bina Tadilat ve Onarımları tamamlanma oranı</b>	<b>100,00</b>	<b>100,00</b>	<b>100,0</b>	<b>0</b>
<i>Performans Sonuçlarının Analizi</i>	<p>Bu proje kapsamında; Merkezi Derslik ve Amfi binası 7 nolu ve kesin hakediş ödemesi, Dış Hekimliği Fakülte Binası Çatı Tadilatı işinin 1, 2, 3, 4 ve 5 nolu kesin hakediş ödemesi, Öğrenci Kafeteryası ve Çevre Düzenlemesi işinin 1, 2 ve 3 nolu kesin hakediş ödemesi, Bina Tadilat ve Onarımları işi 1,2, 3, 4 ve 5 nolu kesin hakediş ödemesi, Maveria Kültür ve Kongre Merkezi Tadilatı işinin ödenmeyen 5 nolu hakedişi ve gecikme faizi ödemesi yapılmıştır .Ayrıca doğrudan temin usulü ile; Dış Hekimliği Fakültesi binası deprem analizi, Sağlık Hizmetleri MYO binası asansör tadilatı, Engelli ulaşılabilirlik çalışması ve arşiv yapılması işi, Makine Mühendisliği idari binası bodrum kat tadilatı, 49 adet asansörün ikinci 6 aylık bakımı, Rektörlük klima, dış ünite değişimi ve Park Bahçeler birimi kombi değişimi, Atatürk Kültür Merkezi klima onarımı, Tıp Fakültesi binası deprem performans analizi, Asansörlere yedek parça alımı, Kampüs içerisinde muhtelif onarımlar, Misafirhanenin bir kısmının Toplum Sağlığı Merkezine dönüştürülmesi işleri doğrudan temin usulüyle yaptırılmıştır.Ayrıca ; G.Ü. Merkez Kampüsü PrimeMall tarafı giriş çıkış kapılarının sökülmesi, Kampüs alanında arızalı telefon kablolarının değiştirilmesi, muhtelif yerlerde boya yapılması ve kapı açılması, Seyirtepe tesislerine Atatürk silüeti alımı, Arızalı telefon kablolarının değişimi, İslahiye İktisadi ve İdari Bilimler Fakültesi klima sisteminin bakımı, Biyoloji bölümüne laboratuvar yapılması, kampüs içinde muhtelif yerlerde çatı onarımı yapılması, Naci Topçuoğlu MYO'na laboratuvar yapılması, Sağlık Hizmetleri MYO LPG tesisatı tadilatı, Merkez kampüs Şahinbey kapısı yapılması, Biyoloji bölümüne laboratuvar ve bölme duvar yapılması, kampüs içerisinde muhtelif onarımlar, Temel Tıp Bilimleri ve Tıp Fakültesi Dekanlık binasının boya işlerinin yapılması, Nizip Eğitim Fakültesi su deposunun tadilatı, Taşit İşletme Müdürlüğünde ve 83 nolu lojmanda tadilat yapılması, 81 nolu lojmanın tadilatı, Pis su hatlarının tadilatları ve onarımları, Turizm Fakültesi boya işlerinin yapılması ve 88 nolu lojmanın tadilatı, Çocuk Hastanesi çevresi için aydınlatma armatürleri alımı ve Üniversitemiz araçlarına lastik alımı işleri yaptırılmıştır.</p>			



<b>Tablo70. Performans Sonuçları Değerlendirme</b>				
<i>Stratejik Amaç ...</i>	<b>Yapı ve Alt Yapı Hazırlama ve Geliştirme</b>			
<i>Stratejik Hedef ...</i>	<b>Üniversitenin yapı, altyapı ve yenileme çalışmalarının tamamlanması sağlanacaktır.</b>			
<i>Performans Hedefi</i>	<b>Üniversitemizde ihtiyaç duyulan bina bakım ve onarımlarının tamamlanması sağlanacaktır.</b>			
<i>Performans Göstergesi</i>	<b>Hedef (2021 yılı)</b>	<b>Yıl Sonu Gerçekleşme</b>	<b>Hedefin Gerçekleşme Oranı (%)</b>	<b>Hedefin Sapma Oranı (%)</b>
<b>İnşaatın tamamlanma oranı</b>	<b>100,00</b>	<b>100,00</b>	<b>100,00</b>	<b>0</b>
<i>Performans Sonuçlarının Analizi</i>	Bu proje kapsamında; Eşanjör Tadilatları ve Onarımları işinin 1 nolu ve kesin hakediş ödemesi, Isı Galerisi Tadilat ve Onarımları işinin 1, 2, 3 ve 4 nolu kesin hakediş ödemesi yapılmıştır. Ayrıca, kampüs içerisinde dikilmek üzere mevsimlik çiçek alımı ve dikimi işi, muhtelif yerlerde peyzaj çalışması yapılması, Isı santrali kızgın su sirkülasyon pompası alımı ve montajı işleri doğrudan temin usulüyle yaptırılmıştır.			

<b>Tablo70. Performans Sonuçları Değerlendirme</b>				
<i>Stratejik Amaç ...</i>	<b>Yapı ve Alt Yapı Hazırlama ve Geliştirme</b>			
<i>Stratejik Hedef ...</i>	<b>Üniversitenin yapı, altyapı ve yenileme çalışmalarının tamamlanması sağlanacaktır.</b>			
<i>Performans Hedefi</i>	<b>Üniversitemizde ihtiyaç duyulan bina ve ek bina eksikliklerinin tamamlanması sağlanacaktır.</b>			
<i>Performans Göstergesi</i>	<b>Hedef (2021 yılı)</b>	<b>Yıl Sonu Gerçekleşme</b>	<b>Hedefin Gerçekleşme Oranı (%)</b>	<b>Hedefin Sapma Oranı (%)</b>
<b>250 Yataklı Çocuk Hastanesi tamamlanma oranı</b>	<b>100,00</b>	<b>100,00</b>	<b>100,00</b>	<b>0</b>
<i>Performans Sonuçlarının Analizi</i>	<b>250 Yataklı Çocuk Hastanesi binasının yapımına 10.07.2017 tarihinde başlanmıştır. İnşaatın 2021 yılı sonu itibariyle %100 fiziki gerçekleşme sağlanmış ve tamamlanmıştır.</b>			

**Tablo70. Performans Sonuçları Değerlendirme**

<i>Stratejik Amaç ...</i>	<b>Yapı ve Alt Yapı Hazırlama ve Geliştirme</b>			
<i>Stratejik Hedef ...</i>	Üniversitenin yapı, altyapı ve yenileme çalışmalarının tamamlanması sağlanacaktır.			
<i>Performans Hedefi</i>	Üniversitemizde ihtiyaç duyulan bina ve ek bina eksikliklerinin tamamlanması sağlanacaktır.			
<i>Performans Göstergesi</i>	<b>Hedef</b> (2021 yılı)	<b>Yıl Sonu</b> Gerçekleşme	<b>Hedefin Gerçekleşme Oranı</b> (%)	<b>Hedefin Sapma Oranı</b> (%)
<b>Tıp Fakültesi Ambar Binası İkmal İnşaatı tamamlanma oranı</b>	<b>100,00</b>	<b>14</b>	<b>14</b>	<b>0</b>
<i>Performans Sonuçlarının Analizi</i>	Tıp Fakültesi Ambar Binası İkmal İnşaatının yapım işine 19.03.2021 tarihinde başlanmış olup, inşaat %14 oranında tamamlanmıştır. İnşaatın 12.04.2022 tarihinde tamamlanması hedeflenmektedir.			

## **IV- KURUMSAL KABİLİYET ve KAPASİTENİN DEĞERLENDİRİLMESİ**

### **A- Üstünlükler**

Başkanlığımız ve bağlı birimlerde bulunan personelin özverili bir şekilde çalışması ve personelin çalışmalarda ihtiyaç duyduğu bilişim teknolojisine sahip olması.

### **B- Zayıflıklar**

Başkanlığımıza bağlı birimlerde çalışan personelin yeterli sayıda olmaması, taşıt, araç ve gereçlerin eskimiş ve ihtiyaca cevap vermeyecek sayıda olması.

### **C- Değerlendirme**

Yapı İşleri ve Teknik Daire Başkanlığında bulunan mesai arkadaşlarımız, Üniversitemiz için özverili bir şekilde çalışmaktadır.

## **V- ÖNERİ VE TEDBİRLER**

Yapı İşleri Teknik Daire Başkanlığının ihtiyaçlarına cevap verecek nitelikte daha sağlıklı ve başarılı çalışma ortamı sağlayan bir hizmet binasının yapılması.

## İÇ KONTROL GÜVENCE BEYANI

Harcama yetkilisi olarak yetkim dahilinde;

Bu raporda yer alan bilgilerin güvenilir, tam ve doğru olduğunu beyan ederim.

Bu raporda açıklanan faaliyetler için idare bütçesinden harcama birimimize tahsis edilmiş kaynakların etkili, ekonomik ve verimli bir şekilde kullanıldığını, görev ve yetki alanım çerçevesinde iç kontrol sisteminin idari ve mali kararlar ile bunlara ilişkin işlemlerin yasallık ve düzenliliği hususunda yeterli güvenceyi sağladığını ve harcama birimimizde süreç kontrolünün etkin olarak uygulandığını bildiririm.

Bu güvence, harcama yetkilisi olarak sahip olduğum bilgi ve değerlendirmeler, iç kontroller, iç denetçi raporları ile Sayıştay raporları gibi bilgim dahilindeki hususlara dayanmaktadır.

Burada raporlanmayan, idarenin menfaatlerine zarar veren herhangi bir husus hakkında bilgim olmadığını beyan ederim. 24 / 01 / 2022

Ömer KÜÇÜKOĞLU

Yapı İşleri ve Teknik Daire Başkanı G.