



GAZİANTEP
ÜNİVERSİTESİ

YAPI İŞLERİ TEKNİK DAİRE BAŞKANLIĞI
2018 YILI
BİRİM FAALİYET RAPORU

İÇİNDEKİLER

I- GENEL BİLGİLER	4
A. Misyon ve Vizyon	4
B. Yetki, Görev ve Sorumluluklar	5
C. İdareye İlişkin Bilgiler	5
1- Fiziksel Yapı (Açık Alanlar)	6-7-8
1.1 Kapalı Alanlar	9-12
1.2 Taşıtlar	13-14
1.3 Lojmanlar	15
1.4 Eğitim Alanları, Derslikler ve Ofisler	15
2- Örgüt Yapısı	16
3- Bilgi ve Teknolojik Kaynaklar	17
3.1 Diğer Bilgi ve Teknolojik Kaynaklar	17
3.2 Tesis, Makine ve Cihazlar Listesi	18-19
4- İnsan Kaynakları	20
4.1 İdari Personelin Eğitim Durumu	20
4.2 İdari Personelin Hizmet Süreleri	20
4.3 İdari Personelin Yaş İtibariyle Dağılımı	20
5- Sunulan Hizmetler	21-47
II- AMAÇ VE HEDEFLER	48
III- FAALİYETLERE İLİŞKİN BİLGİ VE DEĞERLENDİRMELER	
A- Mali Bilgiler	
1- Bütçe Uygulama Sonuçları	49
2- Performans Sonuçlarının Değerlendirilmesi	50-56
IV. KURUMSAL KABİLİYET VE KAPASİTENİN DEĞERLENDİRİLMESİ	
A-Üstünlükler	57
B- Zayıflıklar	57
C- Değerlendirme	57
V-ÖNERİ VE TEDBİRLER	57

SUNUŞ

Yapı İşleri ve Teknik Dairesi Başkanlığı; Üniversitemiz bina ve tesislerinin projelerini yapmak, ihale dosyalarını hazırlamak, yapı onarımları ile ilgili ihaleleri yürütmek, Üniversitemiz Gaziantep Merkez kampus ve ilçelerde bulunan kampüslere ait arazilerin kamulaştırma çalışmalarını yürütmek, kampus peyzaj planlarını hazırlayıp zemine uygulamak, inşaatları kontrol etmek, tamamlanan inşaatları teslim almak, eskiyen binaların bakım ve onarım işlerini yapmaktadır. Üniversitemizin kendi birimleri içinde ve haricinde haberleşmeyi sağlamak, iletişim ağını güçlendirmek, arızaları gidermekte ve yeni telefon hatları oluşturmaktadır. Ayrıca binaların ısıtılması, gerekli yerlere sıcak suyun verilmesi, kalorifer, kazan dairesi, soğuk oda, jeneratör, merkezi havalandırma sistemleri, çevre düzenleme ve araç işletme, asansör bakım ve onarımı ile benzer işleri yürütür ve sonuçlandırır.

Yapı İşleri ve Teknik Daire Başkanlığına bağlı birimler ve Şube Müdürlükleri:

Yapı Kontrol Şube Müdürlüğü, İhale Şube Müdürlüğü, Emlak İstimlak Şube Müdürlüğü, Tesis İşletme Şube Müdürlüğü, Taşıt İşletme Şube Müdürlüğü ve Park Bahçeler Birimidir.

Osman DURNA

Yapı İşleri ve Teknik Daire Başkan V.

I- GENEL BİLGİLER

Yapı İşleri ve Teknik Dairesi Başkanlığı; Üniversitemizde eğitim gören öğrencilere, eğitim-öğretim ve araştırma faaliyetlerini sürdüren akademik personele, Üniversitemizin hedefleri ve ilkeleri doğrultusunda özveriyle çalışan idari personele, hastanelerimizden faydalanan hasta ve hasta yakınlarına teknik konularda en iyi şekilde hizmet verebilecek ve Kurumumuzun üretkenliğini arttıracak teknolojiyi, yapılaşmayı ve gerekli altyapıyı sağlamakla görevli birimdir.

A. Misyon ve Vizyon

Misyon

Ülkemizin ekonomik koşullarını göz önünde bulundurarak dünyadaki gelişmeleri en verimli şekilde değerlendirip, üniversitemizin üretkenliğini ve toplumsal hizmetlerini arttırarak sürdürmesini sağlayabilecek her türlü teknik hizmeti vermeyi görev edinmiştir. Gerekli yapı, tesis, onarım, bakım, imalat, etüt, proje, keşif, ihale ve denetleme işlerinde yoğun olarak hizmet vermek, mevcut personel ve ekipman ile sorumlu olduğumuz alanlarda çalışmak, sorunlara çözüm bulmak; eğitim, öğretim, araştırma ve uygulamada sürekli iyileşme ve gelişmeyi sağlayacak fiziki mekanlar yapmak, bunları da Kamu İhale Kanunu ve bununla ilgili Mevzuat Hükümlerine uygun şekilde tesis etmektir.

Vizyon

Üniversitemizin ihtiyaçları ve vizyonu doğrultusunda, tüm birimlerin ihtiyacı olan yapılaşmayı, alt yapıyı, teknolojiyi, konforu, estetiği, donanımı ve teknik desteği sağlayabilmek, tüm dünyadaki gelişmeleri takip ederek üniversitemizi ve dolayısıyla ülkemizi geleceğe en iyi ,en doğru, en ekonomik şekilde hazırlayabilmek için mevcut yasa ve yönetmelikler çerçevesinde çağdaş bir yapılanma sağlamaktır.

Yapı işleri ve Teknik Dairesi Başkanlığımız; üniversite yapılarının inşaat ve onarım işlerini, kaliteli malzeme ve işçilikle, işin süresi içinde eğitim ve öğretimi aksatmayacak şekilde planlayıp işin bitirilmesini sağlayarak, üniversitemizin hizmetine sunulmasına yardımcı olmaktadır.

Yetki, Görev ve Sorumluluklar

Yapı İşleri ve Teknik Dairesi Başkanlığı Üniversitemizin; kendi mülkiyetine, maliye hazinesine ve diğer mülkiyetlere kayıtlı arsa ve arazileri üzerindeki eğitim-öğretim, sağlık, beslenme, barınma, yatırım programlarının hazırlanmasını, ihale ve denetleme işlerinin yapılmasını, mevcut personel ile; sorumlu olduğumuz alanlarda, hızlı servis hizmeti ile, sorunlara olabildiğince çabuk çözüm bulmayı hedeflemektedir. Yeterli olmayan personel ve ekipman ile, tasarruf tedbirleri sebebiyle zaman zaman istenilen hizmetlerde yaşanan gecikmeleri en aza indirmek için gerekli çalışmalar sürdürülmektedir.

Yapı İşleri ve Teknik Dairesi Başkanlığı'nın görev alanları oldukça geniş yelpazededir.

- Mevcut olan kapalı ve açık alanlara ilaveten ihtiyaçlar doğrultusunda, açık spor tesisleri dahil yeni binalar ve bloklar yapılmasını,
- Mevcut bina ve blokların tadilat ve büyük onarımları ile küçük onarımlarını,
- Isıtma, soğutma ve havalandırma, temiz ve pis su, haberleşme gibi temel altyapı hizmetlerinin ifasına yönelik mevcut olan tesis, santral ve tesisatlarının yenilenmesini işletilmesini, periyodik bakım ve onarımlarını ve yine arızaların giderilmesini,
- Çeşitli sebeplerle yüklenici vasıtasıyla gerçekleştirilemeyen açık ve kapalı alanlardaki tadilat ve onarım hizmetlerini,
- Kampüs içi ana ve ara bağlantı yolları, tören alanları ile kaldırımlar dahil çevre düzenlenmesini,
- Personel taşıma hizmetlerine yönelik günlük kontrolleri,
- Başkanlığımız hizmet araçları ile ulaşım hizmetlerini gerçekleştirdiğimiz araç ve makine parkının rutin bakım ve onarımlarını,
- Tadilat ve ıslah imar planlarını,

C. İdareye İlişkin Bilgiler

Yapı İşleri ve Teknik Dairesi Başkanlığına bağlı birimler ve Şube Müdürlükleri:

- Yapı Kontrol Şube Müdürlüğü,
- Emlak İstimlak Şube Müdürlüğü,
- İhale Şube Müdürlüğü
- Tesis İşletme Şube Müdürlüğü,
- Taşıt İşletme Şube Müdürlüğü,
- Park Bahçeler Birimidir.

1-1 Açık ve Kapalı Alanlar

Tablo 1.1. Gaziantep Üniversitesi Taşınmazlarının Dağılımı *

Yerleşke Adı	Mülkiyet Durumuna Göre Taşınmaz Alanı (m ²)			Toplam (m ²)	Açıklama
	Üniversite	Maliye Haz.	Diğer		
<p>G.Ü. MERKEZ KAMPÜSÜ <u>Mülkiyeti G.Ü. Ait olanlar</u></p> <p>*5934 Ada -1 parsel =812.095,84 m² *5934 Ada- 2 parsel= 30.000,00 m² *5034 Ada -2 Parsel = 3.795,87 m² *715 ada – Parsel 1= 163.138,24 m² (Teknopark) *714 Ada –1 Parsel = 28.587,96 m² (Teknopark Yanı) Gaziantep Büyükşehir Belediyesi'ne okul yapılması için 04.04.2017 de tahsis edildi.</p> <p>KAMULAŞTIRMALAR = 49.906,35 m² <u>KAMULAŞTIRMA DETAYLARI</u> 3553 Ada 112 parsel= 2.259 m² 3553 Ada 113 parsel= 9.465,75 m² 3553 Ada 116 parsel = 11.817,52 m² 3553 Ada 118 parsel =2.275 m² 3553 Ada 119 parsel= 3.880 m² 3553 Ada 126 Parsel =263,69 m² 3553 Ada 121 Parsel = 167,69 m² 3553 Ada 133 Parsel= 1.239,75 m² 3553 Ada 4367 parsel =552 m² 3553 Ada 4368 parsel =461,86 m² 3554 Ada 3533 parsel= 13.414 m² Nurdağı Kurudere 2232 parsel = 4110 m² TOPLAM= 49.906,35 m²</p> <p>ODTÜ devir –885 parsel= 12.880,00 m²</p> <p><u>Maliye hazinesine ait G.Ü. Tahsisli</u> 5934 Ada-1 parsel = 278.410,92 m²</p> <p>DeneySEL ekim alanı 27 parça=76.512,00 m²</p> <p>Fıstıklık Hastane Arkası: 3554 Ada 302 parsel = 58.000,00 m²</p> <p>Turizm Otelcilik MYO Alanı 251 Ada-3,4,5,6 nolu parseller toplam = 21.630,65</p>	1.100.404,17	434.553,57		1.534.957,74	<p>* 5034 ada 1 parsel ifraz neticesinde 5934 ada 1 ve 2 nolu yeni parseller oluştu. *5034 ada 1 parsel nolu Taşınmazdan; Kredi ve Yurtlar Kurumuna yurt yapımı için 2009 yılında 30.000 m² 2013 yılında 7.500 m² tahsis edildi..</p> <p>* 5934 ada 2 parsel Büyükşehir Belediyesi'ne Bilim ve Sanat merkezi yapımı için 30.000 m²'lik alan 49 Yılığına tahsis edildi ve.</p> <p>*3553 ada 119 parsel kamulaştırıldı (3880 m²)</p> <p>* 714 Ada 1 parsel numaralı 28.587,96 m² yüzölçümlü taşınmaz okul yapılmak üzere Gaziantep Büyükşehir Belediyesi'ne 04.04.2017 tarihinde tahsis edildi.</p>
G.Ü. ONKOLOJİ HASTANESİ			20.799,00	20.799,00	Türk Kanser Araştırma ve Savaş Kurumundan tahsisli.
G.Ü. KÜÇÜKKIZILHİSAR ÜNİVERSİTE ALANI		131.620,00		131.620,00	

SARISALKIM MAH. (ALLEBEN GÖLETİ) (GAÜN SU SPOR MERKEZİ)			3.019,18	3.019,18	Eğitim ve Su Sporları Müsabakalarında Kullanılmak Üzere Gaziantep Büyükşehir Belediyesinden Kiralanmıştır.
G.Ü. NACİ TOPÇUOĞLU MYO.			31.349,77	31.349,77	Organize Sanayi Bölgesi Müdürlüğünden Tahsisli
G.Ü. OĞUZELİ MYO.	10.657,15	9.177,79		19.834,94	
HANGAR			1.600,00	1.600,00	Pilotaj eğitimi için Devlet Hava Meydanları İşletmesi tarafından kiralanmıştır
VALİ KONAĞI		7.369,67		7.369,67	
G.Ü. NURDAĞI MYO.		470.495,00		470.495,00	
NURDAĞI M.Y.O. SU KUYUSU	4.110,00			4.110,00	
G.Ü. NURDAĞI MYO.		47.932,62		47.932,62	Nurdağı MYO yapılmak üzere tahsis edilmiştir. 29.05.2017
G.Ü. İSLÂHİYE İ. İ. B. FAKÜLTESİ 101 ada 1 parsel = 169.928,10 m ² 164 ada 1 parsel = 335,97 m ²		170.264,07		170.264,07	-İfraz sonucu 131 ada 1 parsel 188,753.00 m ² ; 101 ada 1 parsel, 163 parsel ve 164 nolu parsellere dönüştü. -163 nolu parsel 7.785,40 m ² yurda tahsis edildi.
ARABAN MESLEK YÜKSEK OKULU Yeni Altıntaş Mah. 375 ada 1 parsel=12.261,54m ² Doğan Mah. 48 parsel=84.600,00 m ² Muratlı Mahallesi 556 parsel = 20.742,592 Doğan Mahallesi. 34 parsel = 82.200,00 m ²		199.804,13		199.804,13	

G.Ü. NİZİP MYO + EĞİTİM FAKÜLTESİ 131 Ada 5 parsel = 7.775,51 m ² 131 Ada 7 parsel = 427.361,66 m ² 152 Ada 4 parsel = 4.974,99 m ² 153 Ada 1 parsel = 281.663,80 m ² 133 Ada 49 parsel = 70.566,50 m ² 133 Ada 53 parsel = 3.404,45 m ² 133 ada 54 parsel = 4.357,20 m ² 133 Ada 55 parsel = 3.457,60 m ² 133 Ada 56 parsel = 3.440,85 m ²		807.002,56		807.002,56	133 Ada 49 parsel ifraz sonucu: 133 ada 49.53.54,55ve 56 nolu parseller oluşmuştur.
TOPLAM	1.115.171,32	2.278.219,41	56.767,95	3.450.158,68	

Tablo 1.2. Gaziantep Üniversitesi Kapalı Alanlarının Dağılımı *

YERLEŞKE ADI	Kapalı Alan Miktarı (m ²)			TOPLAM (m ²)
	ÜNİVERSİTE	MALİYE HAZİNE	DİĞER	
**G.Ü. Merkez Kampusu	418.789	8300	957	428.046
G.Ü. Onkoloji Hastanesi	8.182			8.182
G.Ü. Naci Topçuoğlu M.Y. O.	10.535			10.535
G.Ü. Oğuzeli M.Y. O.	5.650			5.650
G.Ü. Nurdağı M.Y. O. (Nurdağı Belediyesinden Tahsisli)			2.100	2.100
G.Ü. İslâhiye M.Y. O. (3810 m ²) + G.Ü. İslâhiye İkt. İd. Bil. Fak.(5650 m ²) + Öğrenci kafeteryası (500 m ²)	9.960			9.960
G.Ü. Araban M.Y. O.	3.600			3.600
G.Ü. Nizip M.Y. O. (6250)+ G.Ü. Nizip Eğitim Fak.(5650 m ²)+ Öğrenci kafeteryası (500 m ²)	12.400			12.400
TOPLAM	471.736,00	8.300,00	957,00	480.993,00

** Merkez Kampüs'e; Cenani konağı 1= 707 m², Cenani Konağı 2 = 530 m² ve Havra Binası = 957 m² kapalı alanları da dahil edilmiştir.

Tablo 1.3. Kapalı Mekanların Hizmet Alanlarına Göre Dağılımı *(m²)

BİRİMLER	EĞİTİM	İDARİ BİNALAR	SOSYAL ALANLAR	SPOR ALANLARI	TOPLAM
İDARİ BİRİMLER					
REKTÖRLÜK		4.200,00			4.200,00
MÜHENDİSLİK FAK. DEKAN.		1.663,00			1.663,00
TESİS İŞLETME MÜDÜRLÜĞÜ+ATÖLYE BİNALAR+TAŞIT İŞLETME MÜDÜRLÜĞÜ+ISI SANTRALİ		6.994,00	4.200,00		11.194,00
BİLGİ İŞLEM D. BŞK.		3.500,00			3.500,00
SAĞL. KÜLT. ve SPOR D. BŞK. ve İD. MALİ İŞL. DAİ. BŞK.		2.100,00			2.100,00
KÜTÜPHANE ve DÖK. D. BŞK.		6.910,00			6.910,00
İD. MALİ İŞL.D.BŞK.(Matbaa)		865,00			865,00
PARK BAHÇELER BİRİMİ		280,00			280,00
İDARİ BİNA		6.654,00			6.654,00
TOPLAM		33.166	4200		37.366

FAKÜLTELER					
TEMEL TIP BİLİMLERİ	13.110	1.290			14.400
FEN EDEBİYAT FAKÜLTESİ	10.790	1.750			12.540
EĞİTİM FAKÜLTESİ	7.060	3.500			10.560
İKTİSADİ ve İDARİ BİL. FAK.(5300 m ²) ve YENİ BİNA(5650 m ²)	10.950				10.950
İSLÂHİYE İKT. İD. BİL. FAK.	5.650				5.650
DİŞ HEKİMLİĞİ FAKÜLTESİ	16.500				16.500
SAĞLIK MESLEK YÜKSEKOKULU +YAPI İŞLERİ VE TEKNİK DAİRE BAŞKANLIĞI	6520				6.520
İLETİŞİM FAK.	1.350				1.350
BİYOLOJİ BÖLÜMÜ + EK BİNASI	4.590				4.590
İLAHİYAT FAK.	8.000				8.000
MİMARLIK FAKÜLTESİ	11.359				11.359
HUKUK FAKÜLTESİ	12.760				12.760
GÜZEL SAN. FAK. (Gastronomi)	600				600
NİZİP EĞİTİM FAK.	5.650				5.650
TOPLAM	114.889	6.540			129.319
MÜHENDİSLİK FAKÜLTELERİ					
İNŞAAT MÜHENDİSLİĞİ + LABORATUVAR	8.450				8.450
MAKİNE MÜHENDİSLİĞİ	11.440	3.800			15.240
MAK. MÜH. DERSLİK BİNASI	1.100				1.100
ENDÜSTRİ MÜHENDİSLİĞİ	1.750				1.750
TEKSTİL MÜHENDİSLİĞİ	4.250				4.250
GIDA MÜHENDİSLİĞİ + GIDA EK LABORATUVAR (2400 m ²)	7.650				7.650
FİZİK MÜHENDİSLİĞİ	3.100				3.100
FİZİK MÜH. EK BİNASI	1.370				1.370
ELEKT –ELEKTRONİK MÜH	4.690	1.750	410		6.850
HAVACILIK VE UZAY BİLİMLERİ FAK. HANGARI	1.976				1.976
HAVACILIK VE UZAY BİLİMLERİ FAK.UÇAK MONTAJ ATÖLYESİ		1.700			1.700
TOPLAM	45.936	7.250	410		53.596

YÜKSEKOKULLAR					
BEDEN EĞİTİM ve SPOR Y.O.	4.900				4.900
YABANCI DİLLER Y.O.	7.650				7.650
SAĞLIK Y.O., (+5 katlı bina)	6.550				6.550
TMD KONSERVATUARI	3.700				3.700
TOPLAM	22.800				22.800
MESLEK YÜKSEK OKULLARI					
GAZİANTEP M.Y. O.	15.905	3.500			19.405
TURİZM OTELCİLİK M.Y. O.	8300				8.300
NURDAĞI M.Y. O.	2.100				2.100
İSLÂHİYE M.Y. O.	3.810				3.810
NACİ TOPÇUOĞLU M.Y. O.	10.535				10.535
ARABAN M.Y. O.	3.600				3.600
NİZİP MYO.	5.260	990			6.250
OĞUZELİ MYO	5.650				5.650
TOPLAM	55.160	4.490			59.650
HASTANELER					
TIP FAKÜLTESİ HASTANESİ	82.810				82.810
ONKOLOJİ HASTANESİ	8.182				8.182
TOPLAM	90.992				90.992
MERKEZİ DERSLİKLER					
75.YIL MERKEZİ DERSLİK	2.600				2600
TOPLAM	2.600				2.600
MERKEZİ LABORATUVARLAR					
ULUĞ BEY MERKEZİ LABORATUVAR	5898				5898
GAÜNDAM	2.940				2.940
TOPLAM	8.838				8.838
TOPLANTI VE KONFERANS SALONLARI					
ATATÜRK KÜLTÜR MERKEZİ			3.090		3.090
80.YIL KÜLTÜR MERKEZİ			2.800		2.800
MAVERA KÜLTÜR VE KONGRE MERKEZİ			14.782		14.782
AMFİ TİYATRO			3.655		3.655
TOPLAM			24.327		24.327
SPOR TESİSLERİ					
SPORİUM				9.700	9.700
KAPALI SPOR SALONU				1.375	1.375

SU SPORLARI MERKEZİ					
SEYİRTEPE				1.450	1.450
TOPLAM				12.523	12.523
KAFETERYALAR					
AKADEMİK VE İDARİ PERSONEL YEMEKHANESİ			4.450		4.450
NİZİP ÖĞRENCİ KAFETERYASI			500		500
İSLAHİYE ÖĞRENCİ KAFETERYASI			500		500
MERKEZİ KAFETERYA			7.230		7.230
BARINMA					
HASTA REFAKATÇI EVİ			950		950
LOJMANLAR			9.200		9.200
ÇAMLITEPE TESİSLERİ			440		440
TOPLAM			10.590		10.590
DİĞERLERİ					
TEKNO PARK + YENİ BİNA			9.150		9.150
ÇARŞI KOMPLEKSİ			4.500		4.500
BENZİN İSTASYONU (OPET)			198		198
YENİLİK MERKEZİ			1.300		
TOPLUM SAĞLIĞI MERKEZİ	1.202				1.202
SEYİRTEPE TESİSLERİ			1.250		1.250
ÇOBANEVİ			570		570
CENANİ KONAĞI 1			707		707
CENANİ KONAĞI 2			530		530
HAVRA BİNASI **			957		957
KREŞ VE ANAOKULU BİNASI			2.428		2.428
CAMİ			810		810
TOPLAM	9324	3.280	69.437	11.075	93.116
GENEL TOPLAM	342.417	52.746	73.307	12.523	480.993

ACIKLAMALAR: ** Kültür ve Sanat Merkezi olarak kullanmak üzere, Havra Binası 04.12.2012 tarihinde Vakıflar Genel Müdürlüğünden kiralanmıştır.

NOT: Üniversitemizce kamulaştırılan 3554 ada 3533 parsel de kayıtlı 13.414 m² yüzölçümlü taşınmaz 18.02.2015 tarihinde yap-işlet-devret modeliyle yapılacak Öğrenci Yurdu ve Tesisi için Dünya Global Gıda İşletmeleri Anonim Şirketine 30 yıl süre ile tahsis edilmiştir.

1.2- Taşıtlar

Tablo 4. Taşıtlar			
Taşıttın Cinsi	Göreve Tahsis Edilmiş, Kuruma Ait Taşıtlar	Göreve Tahsis Edilmiş, Hizmet Alımı Yoluyla Edinilmiş Taşıtlar	Adet
Binek Otomobil (237 sayılı Taşıtt Kanununa ekli (1) sayılı cetvelde yer alan Makamlar ile Devlet Protokol Hizmetlerinde kullanılmak üzere Dışişleri Bakanlığınca satın alınacak taşıtlar için).			
Binek Otomobil(237 sayılı Taşıtt Kanununa ekli (1) sayılı cetvelde yer alan ilk üç sıradaki Makamlar için.)			
T2-Binek Otomobil	10		10
T3-Station-Wagon	1		1
Arazi Binek (En az 4, en çok 8 kişilik)			
T5-Minibüs (Sürücü dahil en fazla 17 kişilik)	6		6
Kaptı Kaçtı (Arazi)			
T7-Pick-up (Kamyonet, şoför dahil 3 veya 6 kişilik)			
Pick-up (Kamyonet, arazi hizmetleri için şoför dahil 3 veya 6 kişilik)			
T9-Panel	3		3
T10-Midibüs (Sürücü dahil en fazla 26 kişilik)	1		1
T11-Otobüs (Sürücü dahil en az 27 kişilik)	6		6
Kamyon şasi-kabin tam yüklü ağırlığı en az 3.501 kg			
T14-Kamyon şasi-kabin tam yüklü ağırlığı en az 12.000 kg	2		2
Kamyon şasi-kabin tam yüklü ağırlığı en az 17.000 kg			
T15-Ambulans (Tıbbi donanımlı)	2		2
Ambulans arazi hizmetleri için			
Pick-up (Kamyonet) cenaze arabası yapılmak üzere			
Motorsiklet en az 45-250 cc.lik			
Motorsiklet en az 600 cc.lik			
Bisiklet			

Güvenlik önlemleri taşıma otomobili (Cinsi ve fiyatı Maliye Bakanlığınca belirlenir.)			
Güvenlik önlemleri taşıma taşıtı (Cinsi ve fiyatı Maliye Bakanlığınca belirlenir.)			
İş makinesi JCB	1		1
Mini loder	1		1
Hidrolik plantkom	1		1
İtfaiye aracı	2		2
Traktör (5 adet ATV motor)	18		18
Yol Süpürme aracı	1		1
Yol süpürgesi			
Toplam	55		55

NOT: 5 adet ATV motor ruhsatta traktör görünüyor.

1.3-Lojmanlar

1.2.3. Lojmanlar				
Lojman Tipi	Lojman Sayısı	Sayısı (Adet)		Kapalı alanı (m ²)
		Dolu	Boş	
A TİPİ (Dublex)	8	6	2	150 m ² (1 dublex)
B TİPİ (5 katlı 10 daireli 8 blok)	80	79	1	100 m ² (1 daire)
Toplam		85	3	

1.4- Eğitim Alanları, Derslikler ve Ofisler

1.1.2. Ofis Alanları			
Alt Birim	Ofis Sayısı	m ²	Açıklamalar
Başkanlık Binası	1 Başkan ofisi, 3 Müdür ofisi, 2 Şef ofisi, 14 İdari Personel Ofisleri Diğer (arşiv, depo, v.s.)	37 55 20 300 788	
Bağlı Birimler İdari Personel Ofisleri	55	2458	*Tasıt İşletme İdare Binası: 177 m ² (5 ofis) *Tesis İşletme Bakım Onarım İdare Binası : 870 m ² (14 ofis) *Isı Santrali İdare Binası: 33 m ² (3 ofis) *Telefon Santrali: 73m ² (5 ofis) *Arazi Değerlendirme: 55m ² (3 ofis)
Toplam	74	3658	

2- Örgüt Yapısı

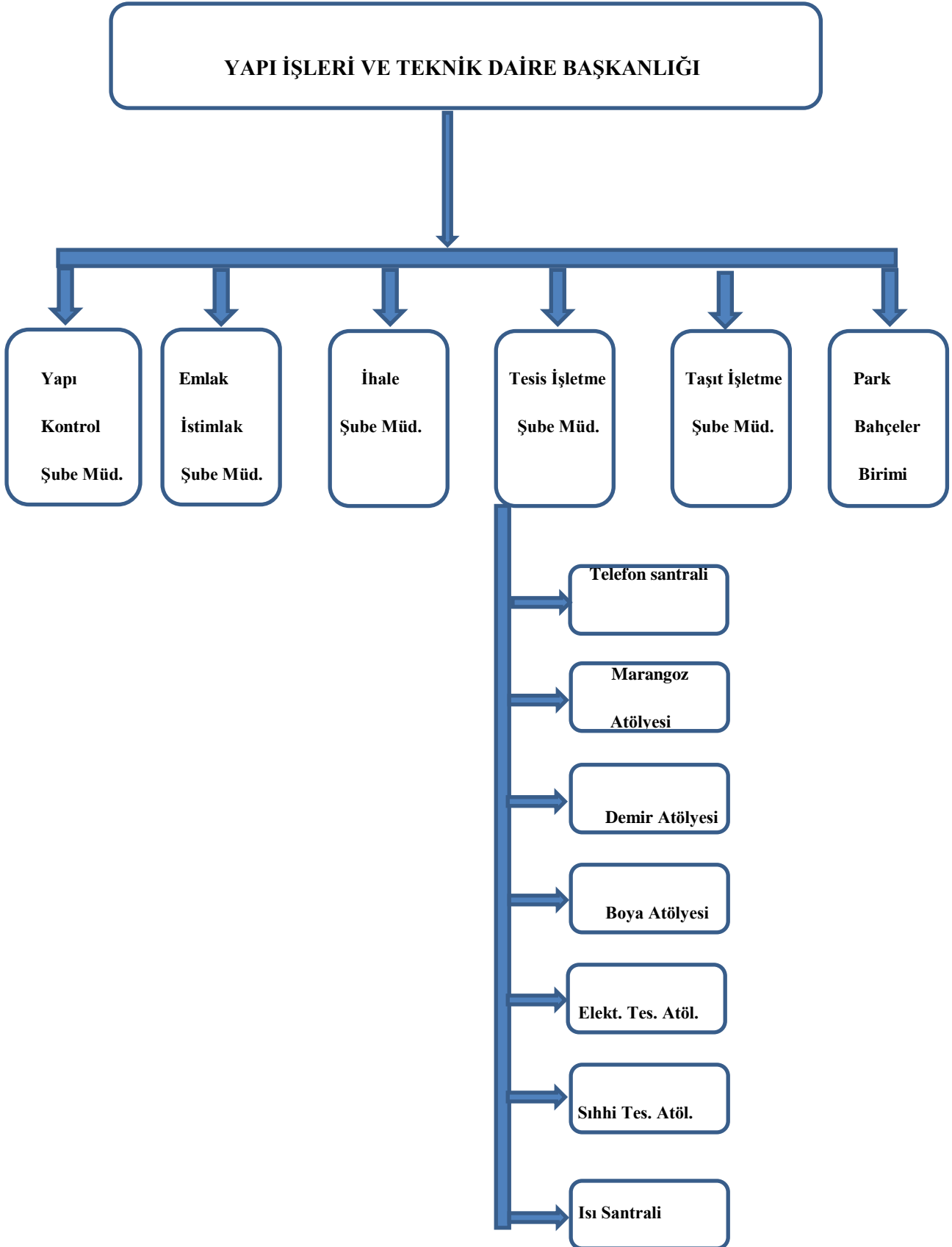

3- Bilgi ve Teknolojik Kaynaklar

Tablo13. Yazılım ve Bilgisayarlar					
Cinsi	İdari Amaçlı (Adet)	Eğitim Amaçlı (Öğrencilerin Kullanımına açık bilgisayar sayısı) (Adet)	Araştırma Amaçlı (Adet)	Sağlık amaçlı	Toplam
Yazılım					
Masa Üstü Bilgisayar	76				76
Taşınabilir Bilgisayar	6				6

3.1- Diğer Bilgi ve Teknolojik Kaynaklar

3.3.1. Diğer Bilgi ve Teknolojik Kaynaklar				
Cinsi	İdari Amaçlı (Adet)	Eğitim Amaçlı (Adet)	Araştırma Amaçlı (Adet)	Toplam
Projeksiyon	1			1
Slâyt Makinesi				
Tepegöz				
Episkop				
Barkot Okuyucu	2			2
Baskı Makinesi				
Fotokopi Makinesi	3			3
Faks	2			2
Fotoğraf Makinesi				
Kameralar				
Televizyonlar	1			1
Tarayıcılar	12			12
Müzik Setleri	2			2
Mikroskoplar				
DVD ler				

3.2- Tesis, Makine ve Cihazlar Listesi

Tablo 20. Tesis, Makine ve Cihazlar Listesi *						
Hesap Kodu	I. Düzey Kodu	II.Düzey Kodu	DAYANIKLI TAŞINIRLAR	Ölçü Birimi	2016 'de alınan	Toplam Miktar
253	02	1	Tarım ve Ormancılık Makineleri ve Aletleri	Adet	0	1
253	02	2	İnşaat Makineler ve Aletleri	Adet	0	8
253	02	3	Atölye Makineleri ve Aletleri	Adet	0	198
253	02	4	İş Makineleri ve Aletleri	Adet	0	14
253	02	5	Güç Elektroniği ve Basınçlı Makineleri ve Aletleri	Adet	0	10
253	02	8	Etiketleme ve Numaralan. Makineleri	Adet	0	1
253	02	10	Matbaacılıkta kullanılan Makine ve Aletleri	Adet	0	2
253	03	1	Yıkama, Tem., Ütül., Cihaz ve Araçları	Adet	0	2
253	03	2	Beslenme / Gıda ve Mutfak Cihaz ve Aletleri	Adet	0	4
253	03	3	Kurtarma Amaçlı Cihaz ve Aletler	Adet	0	4
253	03	4	Ölçüm, Tartı, Çizim Cihazları ve Aletleri	Adet	0	13
253	03	5	Tıbbi ve Biy. Amaçlı Kull. Cihaz ve Aletler	Adet	0	0
253	03	6	Araşt. Ve Ürt. Amaçlı Cihaz ve Aletler	Adet	0	12
254	01	1	Otomobiller	Adet	0	14
254	01	2	Yolcu Taşıma Araçları	Adet	0	13
254	01	3	Yük Taşıma Araçları	Adet	0	6
254	01	5	Özel Amaçlı Taşıtlar	Adet	0	9

254	01	6	Mopet ve Motosikletler	Adet	0	0
254	01	7	Motorsuz Kara Araçları	Adet	0	5
255	01	2	Temsil ve Tören Demirbaşları	Adet	0	3
255	01	4	Seyahat Muhafaza ve Taş. Amç. Dem. Nit. Taşınırlar	Adet	0	1
255	01	5	Hastanede kullanılan Dem. Nit. Taşınırlar	Adet	0	0
255	02	1	Bilgisayar ve Sunucular	Adet	0	14
255	02	2	Bilgisayar Çevre Birimleri	Adet	0	34
255	02	3	Teksir ve Çoğaltma Makineleri	Adet	0	1
255	02	4	Haberleşme Cihazları	Adet	1	15
255	02	5	Ses Görüntü ve Sunum Cihazları	Adet	0	1
255	02	6	Aydınlatma Cihazları	Adet	0	0
255	02	99	Diğer Büro Makineleri ve Aletleri Grubu	Adet		15
255	03	1	Büro Mobilyaları	Adet	0	8
255	03	2	Misafirhane, Konaklama ve barınma amaçlı Mob.	Adet	0	0
255	03	3	Kafeterya ve Yemekhane Mobilyaları	Adet	0	0
255	08	1	Eğitim Mobilyaları ve Donanımları	Adet	0	97
255	08	2	Öğrenmeyi Kolaylaştırıcı Ekipmanlar	Adet	0	82
255	09	2	Salon Sporlarında Kullanılan Demirbaşlar	Adet	0	0
255	10	2	Kontrol ve Güvenlik Sistemleri	Adet	0	1
255	10	3	Yangın Söndürme ve Tedbir Cihaz Ve Araçları	Adet	0	6
255	99	1	Seyyar kulübe kabin büfe sandık ve kafesler	Adet	0	2

4- İnsan Kaynakları

4.1- İdari Personel

Tablo 28. İdari Personel (Kadroların Doluluk Oranına Göre)			
	Dolu	Boş	Toplam
Genel İdari Hizmetler Sınıfı	39		39
Sağlık Hizmetleri Sınıfı			
Teknik Hizmetler Sınıfı	51		51
Eğitim ve Öğretim Hizmetleri Sınıfı			
Avukatlık Hizmetleri Sınıfı			
Din Hizmetleri Sınıfı			
Yardımcı Hizmetli Sınıfı	16		16
Toplam	106		106

4.2- İdari Personelin Eğitim Durumu

Tablo 29. İdari Personelin Eğitim Durumu					
	İlköğretim	Lise	Ön Lisans	Lisans	Y.L. ve Dokt.
Kişi Sayısı	4	37	29	32	4
Yüzde	3	36	27	31	3

4.3- İdari Personelin Hizmet Süreleri

Tablo 30. İdari Personelin Hizmet Süresine Göre Dağılımı						
	1-3 yıl	4-6 yıl	7-10 yıl	11-15 yıl	16-20 yıl	21 yıl üzeri
Kişi Sayısı	2	-	10	11	22	61
Yüzde	1	-	9	10	20	60

4.4 - İdari Personelin Yaş İtibariyle Dağılımı

Tablo 31 . İdari Personelin Yaş İtibariyle Dağılımı						
	23 yaş ve altı	23-30 yaş	31-35 yaş	36-40 yaş	41-50 yaş	51 yaş üzeri
Kişi Sayısı		2	7	4	55	38
Yüzde		1	6	3	54	36

5- Sunulan Hizmetler

2018 Yılı Yatırımlarıyla Hedeflenen ve Gerçekleşen Kapasite Artışı

Tamamlanan İnşaatlar

Tamamlanan İnşaatı Adı	Sözleşmeye Göre İş Bitirme Tarihi	Kapalı Alan (m ²)
Isı Galerileri Tadilat ve Onarımı İşi	23.07.2018	-
Nurdağı İhata Duvarı ve Tel Çit Yapımı İşi	24.10.2018	-
Acil Beceri ve Simülasyon Laboratuvarı Tadilatı İşi	14.10.2018	-
Bina Aydınlatma yapım İşi	05.10.2018	-
Asansör Tadilatları yapım İşi	20.11.2018	-
Bina Tadilat ve Onarımları yapım İşi	19.12.2018	-

Devam Eden İnşaatlar

Devam Eden İnşaatı Adı	Sözleşmeye Göre İş Bitirme Tarihi	Kapalı Alan (m ²)
Tıp Fakültesi Ambar Binası İnşaatı	16.01.2019	5040 m ²
Ek Laboratuvar Binası İnşaatı	20.02.2018	400 m ²
Meydan Düzenlenmesi Yapım İşi	07.11.2018	-
Mavera Kültür ve Kongre Merkezi Tadilatı	23.03.2018	-
Uzaktan Eğitim Merkezi Tadilatı	18.01.2018	-
Diş Hekimliği Su Deposu Binası İnşaatı	07.01.2019	-
Sporium Halı Saha Yapım İşi	21.12.2018	-

2018 YILI PROJE UYGULAMALARI

5.1-PROJE NO : 2018H030790

PROJE ADI : Çeşitli Ünitelerin Etüt Projesi (GAP)

BAŞLAMA/BİTİŞ YILI : 2018-2018

Bu projeye 2018 Yılı Bütçe Kanunu ile hazine yardımından 200.000 TL ödenek verilmiştir. Bu ödeneğin yılsonu itibariyle 108.442,00 TL.'si harcanmıştır.

Bu proje kapsamında ; deprem performansı analizi ve imar planı hazırlama işi ve Yükseköğretim kurumlarının envanter sınıflandırılması işi yaptırılmıştır.

5.2-PROJE NO : 1988H031310

PROJE ADI : Derslik ve Merkezi Birimler (GAP)

BAŞLAMA/BİTİŞ YILI : 1988-2018

Bu projeye 2018 Yılı Bütçe Kanunu ile hazine yardımından 7.400.000 TL. ödenek verilmiştir. 2018 yıl sonu itibariyle bu ödeneğin 1.778.155,58 TL.'si harcanmıştır. Harcanan bu ödenek ile aşağıdaki işler yapılmıştır.

Bu projede devam eden işlerden Tıp Fakültesi Ambar Binası inşaatında %27,61 oranında (Harcama=1.615.338,80 TL), Ek Laboratuvar Binasında ise %11 oranında (Harcama= 162.816,78 TL) gerçekleştirilmiştir.

5.3-PROJE NO : 1991H030810

BAŞLAMA/BİTİŞ YILI : 1991-2018

PROJE ADI : Kampüs Altyapısı (GAP)

Bu projeye 2018 Yılı Bütçe Kanunu ile hazine yardımından 3.500.000 TL. ödenek verilmiş, eklenen ödeneklerle birlikte 9.900.000 TL olmuştur. 2018 yıl sonu itibariyle bu ödeneğin 6.766.440,98 TL.'si harcanmıştır. Harcanan bu ödenek ile aşağıdaki işler yapılmıştır.

Bu proje kapsamında; G.Ü. Isı kazanlarının bakım ve onarımı, Su kuyusu bakım ve onarımı ve brülör alımı, Kampüs peyzaj düzenlemesi, Beden Eğitimi Yük.Klima Sistemi Tadilatı, Kampüsün bir çok yerine sulama sistemi ve fiskiye yaptırılması, Sporium Çevresi Sulama Sistemi yapımı, Isı santraline filtrasyon sistemi ve kızgın su kazanlarının bakım ve onarımı, Kampüs içerisinde bulunan parklardaki pergule ve çöp kovalarının ahşaplarının yenilenmesi ve boyanması, Kampüs içerisindeki ana su deposuna

vana takılması ve mebran deęiřimi, 15 Temmuz yerleřkesinde bulunan sondaj kuyusu bakımı ve onarımı, Maveria Kongre ve Kltr Merkezine su deposu yapımı, Eřanjr dairesinin ana galeriye tařınması iřlerine ait demeler bu tertipten yapılmıřtır. Ayrıca, Meydan Dzenlenmesi ihalesinin 1. ve 2. hakediři, Isı Galeri Tadilat ve Onarım iřinin son hakediři, Nurdaęı İhata Duvarı ve Tel Çit yapımı iřinin hakediři, Diř Hekimlięi Su Deposu yapım iřinin 1-2 hakediř demeleri yapılmıřtır. Ayrıca, Nurdaęı Meslek Yksekokulu seralarından alınan çiçek fidelerinin demeleri de bu tertipten yapılmıřtır.

5.4-PROJE NO : 2018H030800

PROJE : Muhtelif İřler (GAP)

BAŐLAMA/BİTİŐ YILI : 2018-2018

Bu projeye 2018 Yılı Btçe Kanunu ile hazine yardımımdan 800.000 TL. zgelirlerimizden 1.320.000,00 olmak zere toplam 2.120.000,00 TL denek verilmiřtir. 2018 yıl sonu itibariyle bu deneęin 13.077.040,39 TL'si harcanmıřtır.

Bu proje kapsamında ; Eřanjr malzemesi alımı, Çarřı Kompleksi ve Naci Topçuđlu MYO tadilatı, Hastane n ATM deęiřimi, Asansr malzemesi alımı, Telefon santrali tamir ve bakımı, A.K.M. Tadilatı, Seyirtepe Tesisleri tadilatı, Rektrlk konutu tadilatı, Kamera bakım szleřmesi 1-2-3 demesi, Rektrlk Konutu tadilatı, Lojmanlarda Rzgarlık ve Çevre Dzenlemesi yapılması, Rektrlk Otoparkı çatı yapımı, Tıp Fakltesi Simlasyon laboratuvarı tadilatı, Kamera ve Gç Kaynaęı bakım ve onarımı, Rektrlk Lojmanı Elektrik Tesisat Montajı. Rektrlk Otopark dzenlemesi ve devam eden Bina Tadilat ve Onarımları ihalesinin 1-2-3-4 hakediř bedeli, Acil Beceri ve Simlasyon Laboratuvarı ihalesinin hakediřdemesi, Asansr Tadilatı ihalesinin 1-2 hakediř demesi, Bina Aydınlatma İři ihalesinin hakediř demesi, Uzaktan Eęitim Merkezi Tadilatı ihalesinin 1-2 hakediř demesi, Maveria Kltr ve Kongre Merkezi Tadilatı ihalesinin 1-2 hakediř demesi bu tertipten yapılmıřtır. Ayrıca, Yabancı Diller Yksekokulu Data Sistemi, Ana Besleme Hattı Yapılması ve Telefon Tesisatı Tadilatı, İlahiyat Fakltesi çatısında bulunan olukların tadilatı, Saęlık Bilimleri MYO'na klima sistemi yapılması, Cenani Konaęı Mutfak Klima ve Sergi Salonu Tadilatı, Naci Topçuđlu Klima onarımı, Personel yemekhanesine cam takılması iřlerinin demeleri bu tertipten yapılmıřtır.

5.5-PROJE NO : 2016H051040

PROJE ADI : Açık ve Kapalı Spor Tesisleri (GAP)

BAŞLAMA/BİTİŞ YILI : 2016-2019

Bu projeye 2018 Yılı itibariyle 6.800.000,00 ödenek verilmiştir. Bu ödenekten 2018 yılı sonu itibariyle: Sporium Kapalı Halı Saha Yapımı ihalesinin 1 nolu hakediş bedeli olarak 212.678,96 TL harcama yapılmıştır.

BİTEN PROJELER

İŞİN ADI	ISI GALERİLERİ TADİLATI VE ONARIMI İŞİ
TOPLAM MALİYET (İş artışı , KDV dahil)	853.952,95
2017 YILI HARCAMASI	-
BAŞLANGIÇ TARİHİ	09.02.2018
BİTİŞ TARİHİ	23.07.2018
TOPLAM KAPALI ALAN	
AÇIKLAMA: 6000 metre uzunlukta galeri hattının temizliği, yıkılan duvarların tamirata , Oğuzeli MYO giriş kısmının ön istinat duvarı, Naci Topçuoğlu MYO orta gerilim hattı döşenmesi, Kampüs giriş kapısı bay ve bayan WC tamirata işleri yapılmıştır.	





İŞİN ADI	NURDAĞI İHATA DUVARI VE TEL ÇİT YAPIMI İŞİ
TOPLAM MALİYET (İş artışı ve KDV DAHİL)	321.121,67
2017 YILI HARCAMASI	-
BAŞLANGIÇ TARİHİ	02.07.2018
BİTİŞ TARİHİ	24.10.2018
TOPLAM KAPALI ALAN	
AÇIKLAMA : Üniversitemiz adına tahsisi yapılan arazi üzerine ihata duvarı ve tel çit yaptırılmıştır.	



İŞİN ADI	ACİL BECERİ VE SİMÜLASYON LABORATUVARI TADİLATI
TOPLAM MALİYET (KDV dahil)	614.329,42
2017 YILI HARCAMASI	-
BAŞLANGIÇ TARİHİ	31.08.2018
BİTİŞ TARİHİ	14.10.2018
TOPLAM KAPALI ALAN	
AÇIKLAMA : Eskiden kantin olarak kullanılan fuaye alanı Tıp Fakültesi öğrencilerinin kullanacağı acil beceri ve simülasyon laboratuvarı haline getirilmiştir.	



İŞİN ADI	BİNA AYDINLATMA İŞİ
TOPLAM MALİYET (İş artışı ve KDV dahil)	1.014.438,50
BAŞLANGIÇ TARİHİ	24.09.2018
BİTİŞ TARİHİ	05.10.2018
FİZİKİ GERÇEKLEŞME DURUMU	% 100
AÇIKLAMA : Meydan alanına bakan 7 adet binaya görselliği arttırma amacıyla aydınlatma yapılmıştır.	







İŞİN ADI	ASANSÖR TADİLATI YAPIM İŞİ
TOPLAM MALİYET (İş artışı ve DV dahil)	965.287,50
BAŞLANGIÇ TARİHİ	20.08.2018
BİTİŞ TARİHİ	20.11.2018
FİZİKİ GERÇEKLEŞME DURUMU	% 100
AÇIKLAMA : 4 adet yeni asansör, 44 adet asansörün bakım ve onarımı yapılmıştır. Ve yeşil etiket alındı.	



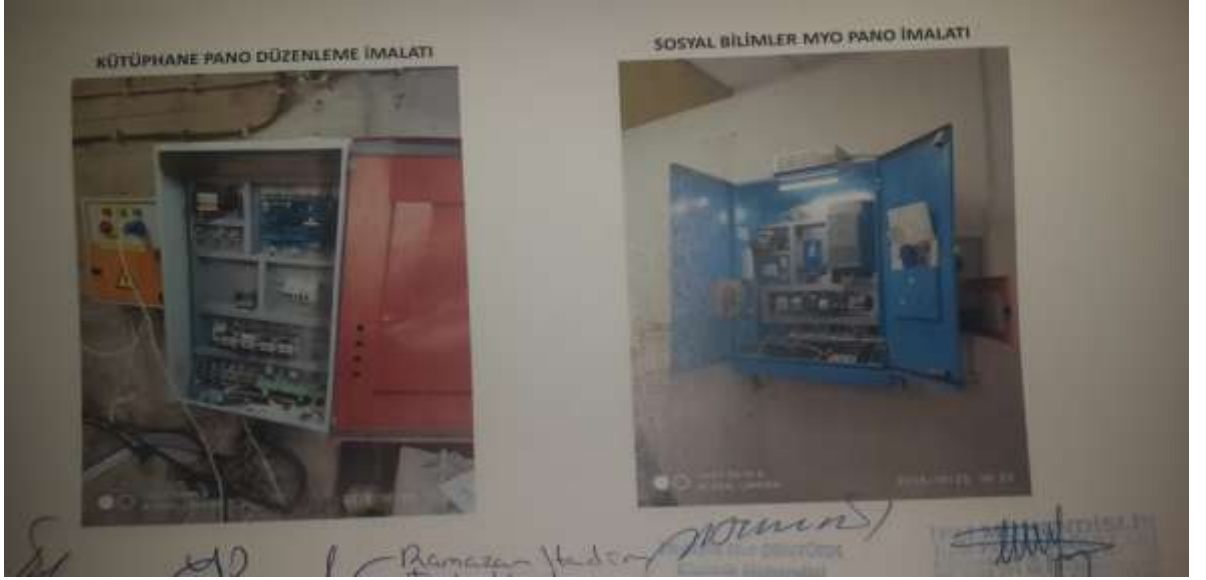

İŞİN ADI	BİNA TADİLAT VE ONARIMLARI
TOPLAM MALİYET (İş artışı ve KDV dahil)	6.704.760,00
2018 YILI HARCAMASI	5.615.369,58
BAŞLANGIÇ TARİHİ	19.06.2018
BİTİŞ TARİHİ	19.12.2018
FİZİKİ GERÇEKLEŞME DURUMU	% 99
<p>AÇIKLAMA : Üniversitemiz kampüsü içerisinde bulunan YDYO, Güzel Sanatlar Fakültesi, Fen Edebiyat Fak., Uzay ve Havacılık Bil. Fak. , ÖİDB, Sosyal Bilimler MYO , İletişim Fakültesi, Elektrik-İnşaat-Endüstri- Fizik Mühendisliği, Bilgi İşlem Merkezi ve muhtelif binalarda, Oğuzeli MYO, Nurdağı MYO, İslahiye kampüsü içerisinde, Naci Topçuoğlu MYO'da ihtiyaç duyulan bakım ve onarım işleri yaptırılmıştır.</p>	







DEVAM EDEN PROJELER

İŞİN ADI	TIP FAKÜLTESİ AMBAR BİNASI İNŞAATI
TOPLAM MALİYET(KDV dahil)	5.898.324,40
2018 YILI HARCAMASI	1.615.338,80
BAŞLANGIÇ TARİHİ	09.01.2018
BİTİŞ TARİHİ	16.01.2018
TOPLAM KAPALI ALAN	5.040 m ²
AÇIKLAMA : 1 adet arşiv, 4 adet depo, 4 adet ambar, 2 adet mescit ve 32 adet ofis bulunmaktadır.	



EK LABORATUVAR BİNASI İNŞAATI	
İŞİN ADI	
TOPLAM MALİYET (KDV dahil)	1.436.190,98
2017 YILI HARCAMASI	-
BAŞLANGIÇ TARİHİ	24.10.2018
BİTİŞ TARİHİ	20.02.2019
TOPLAM KAPALI ALAN	400 m ²
AÇIKLAMA : Bina da 5 adet laboratuvar bulunmaktadır.	



İŞİN ADI	MAVERA KÜLTÜR VE KONGRE MERKEZİ TADİLATI
TOPLAM MALİYET (KDV dahil)	2.298.640,00
2017 YILI HARCAMASI	-
BAŞLANGIÇ TARİHİ	25.09.2018
BİTİŞ TARİHİ	23.03.2018
TOPLAM KAPALI ALAN	
AÇIKLAMA : Dış cephe boya, bina giriş önu markiz , zemin döşemeler doğal granit işleri yapılmıştır.	





İŞİN ADI	UZAKTAN EĞİTİM MERKEZİ TADİLATI
TOPLAM MALİYET (KDV dahil)	1.372.340,00
2017 YILI HARCAMASI	-
BAŞLANGIÇ TARİHİ	19.10.2018
BİTİŞ TARİHİ	18.01.2019
TOPLAM KAPALI ALAN	
AÇIKLAMA : Soğutma-ısıtma sistemi, data sistemleri çekilerek, duvarlar ve tavanlar alçıpan bölme olarak yapılmış olup, açık teras çatı ile kaplanmıştır.	





İŞİN ADI	DIŞ HEKİMLİĞİ SU DEPOSU BİNASI İNŞAATI
TOPLAM MALİYET (KDV dahil)	396.012,58
2017 YILI HARCAMASI	-
BAŞLANGIÇ TARİHİ	07.11.2018
BİTİŞ TARİHİ	07.01.2019
TOPLAM KAPALI ALAN	
AÇIKLAMA : Bina iki adet 85 tonluk betonarme su deposu , mekanik tesisat odası ile 60 tonluk içme suyu deposu için 4,5x11,5'luk ayrı bir mahalden oluşmaktadır.	





İŞİN ADI	MEYDAN DÜZENLENMESİ YAPIM İŞİ
TOPLAM MALİYET (KDV dahil)	6.490.259,80
2017 YILI HARCAMASI	-
BAŞLANGIÇ TARİHİ	10.07.2018
BİTİŞ TARİHİ	07.11.2019
TOPLAM KAPALI ALAN	
AÇIKLAMA : Meydan düzenlemesi, meydana anıt, sahne, kulis binası ve peyzaj çalışması yapılmıştır.	





İŞİN ADI	SPORİUM HALI SAHA YAPIM İŞİ
TOPLAM MALİYET (KDV dahil)	587.994,95
2017 YILI HARCAMASI	-
BAŞLANGIÇ TARİHİ	21.09.2018
BİTİŞ TARİHİ	21.12.2018
TOPLAM KAPALI ALAN	
AÇIKLAMA : Zemini sentetik çim olan üstü polyester branda kaplı, çelik konstrüksiyon taşıyıcılı kapalı halı saha yaptırılmıştır.	





II- AMAÇ ve HEDEFLER

A. Birim Amaç ve Hedefleri

Stratejik Amaçlar	Stratejik Hedefler
YAPI VE ALT YAPI HAZIRLAMA / GELİŞTİRME STRATEJİLERİ	Hedef-1 .Tıp Fakültesi Ambar Binası inşaatının 2018 yılı içerisinde bitirilmesi hedeflenmektedir.
	Hedef-2 Üniversitenin ihtiyaç duyduğu altyapı ve yenileme çalışmalarının tamamlanması sağlanacaktır.
	Hedef-3 Merkez Kampus içerisinde bulunan eski binaların tamirat ve tadilat işlerinin tamamlanması hedeflenmektedir.
	Hedef-4 Ek Laboratuvar Binası inşaatının 2018 yılında tamamlanması hedeflenmektedir.
	Hedef-5 Öğrenci ve öğretim üyesi sosyal hizmet binalarının artırılması için kaynak arama çalışmalarının ve bu çerçevede bağışlar ve vakıf projeleri yoluyla kaynak temini çalışmalarının yapılması.
	Hedef -6 Maveria Kültür ve Kongre Merkezi Tadilatının 2018 yılı içerisinde tamamlanması hedeflenmektedir.
	Hedef -7 Dış Hekimliği Su Deposu İnşaatının ve Meydan Düzenlenmesi ve Uzaktan Eğitim Merkezi Tadilatı işlerinin 2019 yılı Ocak ayı sonuna kadar tamamlanması hedeflenmektedir.

III- FAALİYETLERE İLİŞKİN BİLGİ VE DEĞERLENDİRMELER

Mali Bilgiler

1- Bütçe Uygulama Sonuçları

Tablo 52. Ekonomik Sınıflandırmaya Göre Ödenek İcmali							
Kod	Gider Türleri	Bütçe Başlangıç Ödeneği	Eklenen (+)	Düşülen (-)	Yılsonu Ödeneği	Harcama	Harcama (%)
01	Personel Giderleri	5.343.000.	520.324.-	-	5.863.324	5.862.677	% 100
02	Sos. Güv. Kur. D.Prim Gideri	1.060.000	76.020		1.136.020	1.135.685	% 100
03	Mal ve Hizmet Alım Gid.	722.000	988.350		1.710.350	1.646.437	% 96
05	Cari Transferler	-	-	-	-	-	-
06	Sermaye Giderleri	19.300.000.	14.725.000	6.080.000	26.625.000	20.831.331	% 78
	GENEL TOPLAM	26.425.000.	16.309.694.	6.080.000	35.334.694.	29.476.130	% 83

Tablo 53. Fonksiyonel Sınıflandırmaya Göre Ödenek İcmali							
Kod	Gider Türleri	Bütçe Başlangıç Ödeneği	Eklenen(+)	Düşülen(-)	Yılsonu Ödeneği	Harcama	Harcama (%)
01	Genel Kamu Hizmetleri	8.478.000.	1.584.694		10.062.694	9.648.560	% 96
03	Kamu Düz. ve Güv. Hiz.	-			-	-	-
08	Dinlenme, Kül ve Din Hiz.	-	-	-	-	-	-
09	Eğitim Hiz.	24.844.000	14.725.000	6.080.000	33.489.000	21.098.546	% 63
	GENEL TOPLAM	33.322.000.	16.309.694	6.080.000	43.551.694.	30.747.106	%71

3- Performans Sonuçlarının Değerlendirilmesi

Tablo70. Performans Sonuçları Değerlendirme

<i>Stratejik Amaç ...</i>	Yapı ve Alt Yapı Hazırlama ve Geliştirme			
<i>Stratejik Hedef ...</i>	Üniversitenin yapı, altyapı ve yenileme çalışmalarının tamamlanması sağlanacaktır.			
<i>Performans Hedefi</i>	Üniversitemizde ihtiyaç duyulan eksikliklerinin tamamlanması sağlanacaktır.			
<i>Performans Göstergesi</i>	Hedef (2018 yılı)	Yıl Sonu Gerçekleşme	Hedefin Gerçekleşme Oranı (%)	Hedefin Sapma Oranı (%)
Isı Galerileri Tadilat ve Onarımı işinin tamamlanma oranı	100	100	100	0
<i>Performans Sonuçlarının Analizi</i>	Isı Galerileri Tadilat ve Onarımı işi 09.02.2018 tarihinde başlamış ve 23.07.2018 tarihinde yapımı tamamlanmıştır.			

Tablo70. Performans Sonuçları Değerlendirme

<i>Stratejik Amaç ...</i>	Yapı ve Alt Yapı Hazırlama ve Geliştirme			
<i>Stratejik Hedef ...</i>	Üniversitenin yapı, altyapı ve yenileme çalışmalarının tamamlanması sağlanacaktır.			
<i>Performans Hedefi</i>	Üniversitemizde ihtiyaç duyulan eksikliklerinin tamamlanması sağlanacaktır.			
<i>Performans Göstergesi</i>	Hedef (2018 yılı)	Yıl Sonu Gerçekleşme	Hedefin Gerçekleşme Oranı (%)	Hedefin Sapma Oranı (%)
Nurdağı İhata Duvarı ve Tel Çit Yapımı işinin tamamlanma oranı	100,00	100,00	100	0
<i>Performans Sonuçlarının Analizi</i>	Nurdağı İhata Duvarı ve Tel Çit Yapımı işi 02.07.2018 tarihinde başlanmış, 24.10.2018 tarihinde tamamlanmıştır.			
<i>Stratejik Amaç ...</i>	Yapı ve Alt Yapı Hazırlama ve Geliştirme			
<i>Stratejik Hedef ...</i>	Üniversitenin yapı, altyapı ve yenileme çalışmalarının tamamlanması sağlanacaktır.			
<i>Performans</i>	Üniversitemizde ihtiyaç duyulan laboratuvar eksikliklerinin tamamlanması sağlanacaktır.			

<i>Hedefi</i>				
<i>Performans Göstergesi</i>	Hedef (2018 yılı)	Yıl Sonu Gerçekleşme	Hedefin Gerçekleşme Oranı (%)	Hedefin Sapma Oranı (%)
Acil Beceri ve Simülasyon Laboratuvarı Tadilatı işinin tamamlanma oranı	100,00	100,00	100	0
<i>Performans Sonuçlarının Analizi</i>	Acil Beceri ve Simülasyon Laboratuvarı Tadilatı işine 31.08.2018 tarihinde başlanmış olup, 14.10.2018 tarihinde tamamlanmıştır.			

Tablo70. Performans Sonuçları Değerlendirme

<i>Stratejik Amaç ...</i>	Yapı ve Alt Yapı Hazırlama ve Geliştirme			
<i>Stratejik Hedef ...</i>	Üniversitenin yapı, altyapı ve yenileme çalışmalarının tamamlanması sağlanacaktır.			
<i>Performans Hedefi</i>	Üniversitemizde ihtiyaç duyulan binaların aydınlatmalarının tamamlanması sağlanacaktır.			
<i>Performans Göstergesi</i>	Hedef (2018 yılı)	Yıl Sonu Gerçekleşme	Hedefin Gerçekleşme Oranı (%)	Hedefin Sapma Oranı (%)
Bina Aydınlatma Yapım işinin tamamlanma oranı	100,00	100,00	100,00	0
<i>Performans Sonuçlarının Analizi</i>	Bina Aydınlatma işinin yapımına 24.09.2018 tarihinde başlanmış, 05.10.2018 tarihinde tamamlanmıştır.			

Tablo70. Performans Sonuçları Değerlendirme

<i>Stratejik Amaç ...</i>	Yapı ve Alt Yapı Hazırlama ve Geliştirme			
<i>Stratejik Hedef ...</i>	Üniversitenin yapı, altyapı ve yenileme çalışmalarının tamamlanması sağlanacaktır.			
<i>Performans Hedefi</i>	Üniversitemizde ihtiyaç duyulan binaların tadilat ve onarımlarının tamamlanması sağlanacaktır.			
<i>Performans Göstergesi</i>	Hedef (2018 yılı)	Yıl Sonu Gerçekleşme	Hedefin Gerçekleşme Oranı (%)	Hedefin Sapma Oranı (%)
Bina Tadilat ve Onarımları tamamlanma oranı	100,00	100,00	100,0	0

Performans Sonuçlarının Analizi	<p><i>Bu proje kapsamında ; Eşanjör malzemesi alımı, Çarşı Kompleksi ve Naci Topçuoğlu MYO tadilatı, Hastane önü ATM değişimi, Asansör malzemesi alımı, Telefon santrali tamir ve bakımı, A.K.M. Tadilatı, Seyirtepe Tesisleri tadilatı, Rektörlük konutu tadilatı, Kamera bakım sözleşmesi 1-2-3 ödemesi, Rektörlük Konutu tadilatı, Lojmanlarda Rüzgarlık ve Çevre Düzenlemesi yapılması, Rektörlük Otoparkı çatı yapımı, Tıp Fakültesi Simülasyon laboratuvarı tadilatı, Kamera ve Güç Kaynağı bakım ve onarımı, Rektörlük Lojmanı Elektrik Tesisat Montajı. Rektörlük Otopark düzenlemesi ve devam eden Ayrıca, Yabancı Diller Yüksekokulu Data Sistemi, Ana Besleme Hattı Yapılması ve Telefon Tesisatı Tadilatı, İlahiyat Fakültesi çatısında bulunan olukların tadilatı, Sağlık Bilimleri MYO'na klima sistemi yapılması, Cenani Konağı Mutfak Klima ve Sergi Salonu Tadilatı, Naci Topçuoğlu Klima onarımı, Personel yemekhanesine cam takılması işleri doğrudan temin usulüyle yapılmıştır. Bina Tadilat ve Onarımları ihalesinin 1-2-3-4 hakediş bedeli, Acil Beceri ve Simülasyon Laboratuvarı ihalesinin hakedişödemesi, Asansör Tadilatı ihalesinin 1-2 hakediş ödemesi, Bina Aydınlatma İş i ihalesinin hakediş ödemesi, Uzaktan Eğitim Merkezi Tadilatı ihalesinin 1-2 hakediş ödemesi, Mavera Kültür ve Kongre Merkezi Tadilatı ihalesinin 1-2 hakediş ödemesi bu tertipten yapılmıştır.</i></p>
--	--

Tablo70. Performans Sonuçları Değerlendirme

Stratejik Amaç ...	Yapı ve Alt Yapı Hazırlama ve Geliştirme			
Stratejik Hedef ...	Üniversitenin yapı, altyapı ve yenileme çalışmalarının tamamlanması sağlanacaktır.			
Performans Hedefi	Üniversitemizde ihtiyaç duyulan binaların asansörlerinde tadilat ve asansör ihtiyacı olan binalara yeni asansör yapılması sağlanacaktır.			
Performans Göstergesi	Hedef (2018 yılı)	Yıl Sonu Gerçekleşme	Hedefin Gerçekleşme Oranı (%)	Hedefin Sapma Oranı (%)
Asansör Tadilat ve Onarımları tamamlanma oranı	100,00	100,00	100,00	0
Performans Sonuçlarının Analizi	Asansör Tadilatları yapım işine 20.08.2018 tarihinde başlanmış olup, 20.11.2018 tarihinde tamamlanmıştır.			

Tablo70. Performans Sonuçları Değerlendirme

Stratejik Amaç ...	Yapı ve Alt Yapı Hazırlama ve Geliştirme			
Stratejik Hedef ...	Üniversitenin yapı, altyapı ve yenileme çalışmalarının tamamlanması			

	sağlanacaktır.			
Performans Hedefi	Üniversitemizde ihtiyaç duyulan bina bakım ve onarımlarının tamamlanması sağlanacaktır.			
Performans Göstergesi	Hedef (2018 yılı)	Yıl Sonu Gerçekleşme	Hedefin Gerçekleşme Oranı (%)	Hedefin Sapma Oranı (%)
İnşaatın tamamlanma oranı	100,00	100,00	100,00	0
Performans Sonuçlarının Analizi	Altyapı projesinden; Bu proje kapsamında; G.Ü. Isı kazanlarının bakım ve onarımı, Su kuyusu bakım ve onarımı ve brülör alımı, Kampüs peyzaj düzenlemesi, Beden Eğitimi Yük.Klima Sistemi Tadilatı, Kampüsün bir çok yerine sulama sistemi ve fiskiye yaptırılması, Sporium Çevresi Sulama Sistemi yapımı, Isı santraline filtrasyon sistemi ve kızgın su kazanlarının bakım ve onarımı, Kampüs içerisinde bulunan parklardaki pergule ve çöp kovalarının ahşaplarının yenilenmesi ve boyanması, Kampüs içerisindeki ana su deposuna vana takılması ve membran değişimi, 15 Temmuz yerleşkesinde bulunan sondaj kuyusu bakımı ve onarımı, Maveria Kongre ve Kültür Merkezine su deposu yapımı, Eşanjör dairesinin ana galeriye taşınması işleri doğrudan temin usulüyle yaptırılmıştır. Ayrıca, yapımına devam edilen Meydan Düzenlenmesi ihalesinin 1. ve 2. hakedişi, Dış Hekimliği Su Deposu yapım işinin 1-2 hakediş ödemeleri yapılmıştır. Ayrıca, Nurdağı Meslek Yüksekokulu seralarından alınan çiçek fidelerinin ödemeleri de bu tertipten yapılmıştır.			

Tablo70. Performans Sonuçları Değerlendirme

Stratejik Amaç ...	Yapı ve Alt Yapı Hazırlama ve Geliştirme			
Stratejik Hedef ...	Üniversitenin yapı, altyapı ve yenileme çalışmalarının tamamlanması sağlanacaktır.			
Performans Hedefi	Üniversitemizde ihtiyaç duyulan bina ve ek bina eksikliklerinin tamamlanması sağlanacaktır.			
Performans Göstergesi	Hedef (2019 yılı)	Yıl Sonu Gerçekleşme	Hedefin Gerçekleşme Oranı (%)	Hedefin Sapma Oranı (%)
Tıp Fakültesi Ambar Binası tamamlanma oranı	100,00	27,61	27,61	0
Performans Sonuçlarının Analizi	Tıp Fakültesi Ambar Binası inşaatının yer teslimi 09.01.2018 tarihinde yapılmış olup, inşaat %27,61 oranında tamamlanmıştır.			

Tablo70. Performans Sonuçları Değerlendirme

Stratejik Amaç ...	Yapı ve Alt Yapı Hazırlama ve Geliştirme			
Stratejik Hedef ...	Üniversitenin yapı, altyapı ve yenileme çalışmalarının tamamlanması sağlanacaktır.			

<i>Performans</i> <i>Hedefi</i>	Üniversitemizde ihtiyaç duyulan bina ve ek bina eksikliklerinin tamamlanması sağlanacaktır.			
<i>Performans</i> <i>Göstergesi</i>	Hedef (2019 yılı)	Yıl Sonu Gerçekleşme	Hedefin Gerçekleşme Oranı (%)	Hedefin Sapma Oranı (%)
Ek Laboratuvar Binası inşaatının tamamlanma oranı	100,00	11	11	0
<i>Performans Sonuçlarının Analizi</i>	Ek Laboratuvar Binası inşaatına 24.10.2018 tarihinde başlanmış olup, 22.02.2019 tarihinde tamamlanması hedeflenmektedir.			
Tablo70. Performans Sonuçları Değerlendirme				
<i>Stratejik Amaç ...</i>	Yapı ve Alt Yapı Hazırlama ve Geliştirme			
<i>Stratejik Hedef ...</i>	Üniversitenin yapı, altyapı ve yenileme çalışmalarının tamamlanması sağlanacaktır.			
<i>Performans</i> <i>Hedefi</i>	Üniversitemizde ihtiyaç duyulan bina ve ek bina eksikliklerinin tamamlanması sağlanacaktır.			
<i>Performans</i> <i>Göstergesi</i>	Hedef (2019 yılı)	Yıl Sonu Gerçekleşme	Hedefin Gerçekleşme Oranı (%)	Hedefin Sapma Oranı (%)
Uzaktan Eğitim Merkezi Tadilatı işinin tamamlanma oranı	100,00	46	46	0
<i>Performans Sonuçlarının Analizi</i>	Uzaktan Eğitim Merkezi Tadilatı işi yer teslimi 19.10.2018 tarihinde yapılmış olup, 18.01.2018 tarihinde tamamlanması planlanmaktadır.			
Tablo70. Performans Sonuçları Değerlendirme				
<i>Stratejik Amaç ...</i>	Yapı ve Alt Yapı Hazırlama ve Geliştirme			
<i>Stratejik Hedef ...</i>	Üniversitenin yapı, altyapı ve yenileme çalışmalarının tamamlanması sağlanacaktır.			
<i>Performans</i> <i>Hedefi</i>	Üniversitemizde ihtiyaç duyulan bina ve ek bina eksikliklerinin tamamlanması sağlanacaktır.			
<i>Performans</i> <i>Göstergesi</i>	Hedef (2019 yılı)	Yıl Sonu Gerçekleşme	Hedefin Gerçekleşme Oranı (%)	Hedefin Sapma Oranı (%)
Mavera Kültür ve Kongre Merkezi Tadilatı işinin tamamlanma oranı	100,00	20	20	0
<i>Performans Sonuçlarının Analizi</i>	Mavera Kültür ve Kongre Merkezi Tadilatı işinin yer teslimi 25.09.2018 tarihinde yapılmış olup, 23.03.2018 tarihinde tamamlanması hedeflenmektedir.			

Tablo70. Performans Sonuçları Değerlendirme				
<i>Stratejik Amaç ...</i>	Yapı ve Alt Yapı Hazırlama ve Geliştirme			
<i>Stratejik Hedef ...</i>	Üniversitenin yapı, altyapı ve yenileme çalışmalarının tamamlanması sağlanacaktır.			
<i>Performans Hedefi</i>	Üniversitemizde ihtiyaç duyulan bina ve ek bina eksikliklerinin tamamlanması sağlanacaktır.			
<i>Performans Göstergesi</i>	Hedef (2019 yılı)	Yıl Sonu Gerçekleşme	Hedefin Gerçekleşme Oranı (%)	Hedefin Sapma Oranı (%)
Diş Hekimliği Su Deposu Binası tamamlanma oranı	100,00	78	78	0
<i>Performans Sonuçlarının Analizi</i>	Diş Hekimliği Su Deposu binası inşaatının yer teslimi 07.11.2018 tarihinde yapılmış olup, 07.01.2019 tarihinde tamamlanması hedeflenmektedir.			
Tablo70. Performans Sonuçları Değerlendirme				
<i>Stratejik Amaç ...</i>	Yapı ve Alt Yapı Hazırlama ve Geliştirme			
<i>Stratejik Hedef ...</i>	Üniversitenin yapı, altyapı ve yenileme çalışmalarının tamamlanması sağlanacaktır.			
<i>Performans Hedefi</i>	Üniversitemizde ihtiyaç duyulan bina ve ek bina eksikliklerinin tamamlanması sağlanacaktır.			
<i>Performans Göstergesi</i>	Hedef (2019 yılı)	Yıl Sonu Gerçekleşme	Hedefin Gerçekleşme Oranı (%)	Hedefin Sapma Oranı (%)
Sporium Halı Saha tamamlanma oranı	100,00	98	98	0
<i>Performans Sonuçlarının Analizi</i>	Sporium Halı Saha yapım işinin yer teslimi 21.09.2018 tarihinde yapılmış olup, inşaat %98 oranında tamamlanmıştır. (Geçici kabulü yapılmıştır).			

Tablo70. Performans Sonuçları Değerlendirme

<i>Stratejik Amaç ...</i>	Yapı ve Alt Yapı Hazırlama ve Geliştirme			
<i>Stratejik Hedef ...</i>	Üniversitenin yapı, altyapı ve yenileme çalışmalarının tamamlanması sağlanacaktır.			
<i>Performans Hedefi</i>	Üniversitemizde gerçekleştirilecek sosyal etkinliklerin yapılabileceği öğrencilerin zaman geçirebilecekleri bir rekreasyon alanı yapılması sağlanacaktır.			
<i>Performans Göstergesi</i>	Hedef (2018 yılı)	Yıl Sonu Gerçekleşme	Hedefin Gerçekleşme Oranı (%)	Hedefin Sapma Oranı (%)
Meydan Düzenlenmesi işi tamamlanma oranı	100,00	98	98	0
<i>Performans Sonuçlarının Analizi</i>	Meydan Düzenlenmesi yapım işinin yer teslimi 10.07.2018 tarihinde yapılmış olup, inşaat %98 oranında tamamlanmıştır. (Geçici kabulü yapılmıştır).			

IV- KURUMSAL KABİLİYET ve KAPASİTENİN DEĞERLENDİRİLMESİ

A- Üstünlükler

Başkanlığımız ve bağlı birimlerde bulunan personelin özverili bir şekilde çalışması ve personelin çalışmalarda ihtiyaç duyduğu bilişim teknolojisine sahip olması.

B- Zayıflıklar

Başkanlığımıza bağlı birimlerde çalışan personelin yeterli sayıda olmaması, taşıt, araç ve gereçlerin eskimiş ve ihtiyaca cevap vermeyecek sayıda olması.

C- Değerlendirme

Yapı İşleri ve Teknik Daire Başkanlığında bulunan mesai arkadaşlarımız, Üniversitemiz için özverili bir şekilde çalışmaktadır.

V- ÖNERİ VE TEDBİRLER

Yapı İşleri Teknik Daire Başkanlığının ihtiyaçlarına cevap verecek nitelikte daha sağlıklı ve başarılı çalışma ortamı sağlayan bir hizmet binasının yapılması.

İÇ KONTROL GÜVENCE BEYANI

Harcama yetkilisi olarak yetkim dahilinde;

Bu raporda yer alan bilgilerin güvenilir, tam ve doğru olduğunu beyan ederim.

Bu raporda açıklanan faaliyetler için idare bütçesinden harcama birimimize tahsis edilmiş kaynakların etkili, ekonomik ve verimli bir şekilde kullanıldığını, görev ve yetki alanım çerçevesinde iç kontrol sisteminin idari ve mali kararlar ile bunlara ilişkin işlemlerin yasallık ve düzenliliği hususunda yeterli güvenceyi sağladığını ve harcama birimimizde süreç kontrolünün etkin olarak uygulandığını bildiririm.

Bu güvence, **“Benden önceki harcama yetkilisi / yetkililerden almış olduğum bilgiler”** ve harcama yetkilisi olarak sahip olduğum bilgi ve değerlendirmeler, iç kontroller, iç denetçi raporları ile Sayıştay raporları gibi bilgim dahilindeki hususlara dayanmaktadır.

Burada raporlanmayan, idarenin menfaatlerine zarar veren herhangi bir husus hakkında bilgim olmadığını beyan ederim. 10 / 01 / 2019

Osman DURNA

Yapı İşleri ve Teknik Daire Başkanı V.