



GAZİANTEP
ÜNİVERSİTESİ

YAPI İŞLERİ TEKNİK DAİRE BAŞKANLIĞI
2016 YILI
BİRİM FAALİYET RAPORU

İÇİNDEKİLER

I- GENEL BİLGİLER	4
A. Misyon ve Vizyon	4
B. Yetki, Görev ve Sorumluluklar	5
C. İdareye İlişkin Bilgiler	5
1- Fiziksel Yapı (Açık Alanlar)	6-7-8
1.1 Kapalı Alanlar	9-14
1.2 Taşıtlar	15-16
1.3 Lojmanlar	17
1.4 Eğitim Alanları, Derslikler ve Ofisler	17
2- Örgüt Yapısı	18
3- Bilgi ve Teknolojik Kaynaklar	19
3.1 Diğer Bilgi ve Teknolojik Kaynaklar	19
3.2 Tesis, Makine ve Cihazlar Listesi	20-22
4- İnsan Kaynakları	23
4.1 İdari Personelin Eğitim Durumu	23
4.2 İdari Personelin Hizmet Süreleri	23
4.3 İdari Personelin Yaş İtibariyle Dağılımı	23
5- Sunulan Hizmetler	24-46
II- AMAÇ VE HEDEFLER	47
III- FAALİYETLERE İLİŞKİN BİLGİ VE DEĞERLENDİRMELER	
A- Mali Bilgiler	
1- Bütçe Uygulama Sonuçları	48
2- Performans Sonuçlarının Değerlendirilmesi	49-52
IV. KURUMSAL KABİLİYET VE KAPASİTENİN DEĞERLENDİRİLMESİ	
A-Üstünlükler	53
B- Zayıflıklar	53
C- Değerlendirme	53
V-ÖNERİ VE TEDBİRLER	53

SUNUŞ

Yapı İşleri ve Teknik Dairesi Başkanlığı; Üniversitemiz bina ve tesislerinin projelerini yapmak, ihale dosyalarını hazırlamak, yapı onarımları ile ilgili ihaleleri yürütmek, Üniversitemiz Gaziantep Merkez kampus ve ilçelerde bulunan kampüslere ait arazilerin kamulaştırma çalışmalarını yürütmek, kampus peyzaj planlarını hazırlayıp zemine uygulamak, inşaatları kontrol etmek, tamamlanan inşaatları teslim almak, eskiyen binaların bakım ve onarım işlerini yapmaktadır. Üniversitenin kendi birimleri içinde ve haricinde haberleşmeyi sağlamak, iletişim ağını güçlendirmek, arızaları gidermekte ve yeni telefon hatları oluşturmaktadır. Ayrıca binaların ısıtılması, gerekli yerlere sıcak suyun verilmesi, kalorifer, kazan dairesi, soğuk oda, jeneratör, merkezi havalandırma sistemleri, çevre düzenleme ve araç işletme, asansör bakım ve onarımı ile benzer işleri yürütür ve sonuçlandırır.

Yapı İşleri ve Teknik Daire Başkanlığına bağlı birimler ve Şube Müdürlükleri:

Yatırım İnşaat Şube Müdürlüğü, İhale Şube Müdürlüğü, Mekanik Şube Müdürlüğü, Tesis İşletme Şube Müdürlüğü, Taşıt İşletme Şube Müdürlüğü ve Park Bahçeler Birimidir.

İrfan KORKMAZ

Yapı İşleri ve Teknik Daire Başkanı

I- GENEL BİLGİLER

Yapı İşleri ve Teknik Dairesi Başkanlığı; Üniversitemizde eğitim gören öğrencilere, eğitim-öğretim ve araştırma faaliyetlerini sürdüren akademik personele, Üniversitemizin hedefleri ve ilkeleri doğrultusunda özveriyle çalışan idari personele, hastanelerimizden faydalanan hasta ve hasta yakınlarına teknik konularda en iyi şekilde hizmet verebilecek ve Kurumumuzun üretkenliğini arttıracak teknolojiyi, yapılaşmayı ve gerekli altyapıyı sağlamakla görevli birimdir.

A. Misyon ve Vizyon

Misyon

Ülkemizin ekonomik koşullarını göz önünde bulundurarak dünyadaki gelişmeleri en verimli şekilde değerlendirip, üniversitemizin üretkenliğini ve toplumsal hizmetlerini arttırarak sürdürmesini sağlayabilecek her türlü teknik hizmeti vermeyi görev edinmiştir. Gerekli yapı, tesis, onarım, bakım, imalat, etüt, proje, keşif, ihale ve denetleme işlerinde yoğun olarak hizmet vermek, mevcut personel ve ekipman ile sorumlu olduğumuz alanlarda çalışmak, sorunlara çözüm bulmak; eğitim, öğretim, araştırma ve uygulamada sürekli iyileşme ve gelişmeyi sağlayacak fiziki mekanlar yapmak, bunları da Kamu İhale Kanunu ve bununla ilgili Mevzuat Hükümlerine uygun şekilde tesis etmektir.

Vizyon

Üniversitemizin ihtiyaçları ve vizyonu doğrultusunda, tüm birimlerin ihtiyacı olan yapılaşmayı, alt yapıyı, teknolojiyi, konforu, estetiği, donanımı ve teknik desteği sağlayabilmek, tüm dünyadaki gelişmeleri takip ederek üniversitemizi ve dolayısıyla ülkemizi geleceğe en iyi ,en doğru, en ekonomik şekilde hazırlayabilmek için mevcut yasa ve yönetmelikler çerçevesinde çağdaş bir yapılanma sağlamaktır.

Yapı işleri ve Teknik Dairesi Başkanlığımız; üniversite yapılarının inşaat ve onarım işlerini, kaliteli malzeme ve işçilikle, işin süresi içinde eğitim ve öğretimi aksatmayacak şekilde planlayıp işin bitirilmesini sağlayarak, üniversitemizin hizmetine sunulmasına yardımcı olmaktadır.

Yetki, Görev ve Sorumluluklar

Yapı İşleri ve Teknik Dairesi Başkanlığı Üniversitemizin; kendi mülkiyetine, maliye hazinesine ve diğer mülkiyetlere kayıtlı arsa ve arazileri üzerindeki eğitim-öğretim, sağlık, beslenme, barınma, yatırım programlarının hazırlanmasını, ihale ve denetleme işlerinin yapılmasını, mevcut personel ile; sorumlu olduğumuz alanlarda, hızlı servis hizmeti ile, sorunlara olabildiğince çabuk çözüm bulmayı hedeflemektedir. Yeterli olmayan personel ve ekipman ile, tasarruf tedbirleri sebebiyle zaman zaman istenilen hizmetlerde yaşanan gecikmeleri en aza indirmek için gerekli çalışmalar sürdürülmektedir.

Yapı İşleri ve Teknik Dairesi Başkanlığı'nın görev alanları oldukça geniş yelpazededir.

- Mevcut olan kapalı ve açık alanlara ilaveten ihtiyaçlar doğrultusunda, açık spor tesisleri dahil yeni binalar ve bloklar yapılmasını,
- Mevcut bina ve blokların tadilat ve büyük onarımları ile küçük onarımlarını,
- Isıtma, soğutma ve havalandırma, temiz ve pis su, haberleşme gibi temel altyapı hizmetlerinin ifasına yönelik mevcut olan tesis, santral ve tesisatlarının yenilenmesini işletilmesini, periyodik bakım ve onarımlarını ve yine arızaların giderilmesini,
- Çeşitli sebeplerle yüklenici vasıtasıyla gerçekleştirilemeyen açık ve kapalı alanlardaki tadilat ve onarım hizmetlerini,
- Kampüs içi ana ve ara bağlantı yolları, tören alanları ile kaldırımlar dahil çevre düzenlenmesini,
- Personel taşıma hizmetlerine yönelik günlük kontrolleri,
- Başkanlığımız hizmet araçları ile ulaşım hizmetlerini gerçekleştirdiğimiz araç ve makine parkının rutin bakım ve onarımlarını,
- Tadilat ve ıslah imar planlarını,

C. İdareye İlişkin Bilgiler

Yapı İşleri ve Teknik Dairesi Başkanlığına bağlı birimler ve Şube Müdürlükleri:

- Yatırım İnşaat Şube Müdürlüğü,
- Mekanik Şube Müdürlüğü,
- İhale Şube Müdürlüğü
- Tesis İşletme Şube Müdürlüğü,
- Taşıt İşletme Şube Müdürlüğü,
- Park Bahçeler Birimidir.

1-1 Açık ve Kapalı Alanlar

Tablo 1.1. Gaziantep Üniversitesi Taşınmazlarının Dağılımı *					
Yerleşke Adı	Mülkiyet Durumuna Göre Taşınmaz Alanı (m ²)			Toplam (m ²)	Açıklama
	Üniversite	Maliye Haz.	Diğer		
<p>G.Ü. MERKEZ KAMPÜSÜ</p> <p><i>Mülkiyeti G.Ü. Ait olanlar</i></p> <p>5934 Ada -1 parsel =812.095,84 m²</p> <p>5934 Ada -2 Parsel = 30.000 m²</p> <p>5034 Ada 2 Parsel = 3.795,87 m²</p> <p>715 ada – Parsel 1= 163.138,24 m² (Teknopark)</p> <p>714 Ada –1 Parsel = 28.587,96 m² (Teknopark Yanı)</p> <p>Kamulaştırmalar = 49.618,88 m²</p> <p>ODTÜ devir –885 parsel= 12.880,00 m²</p> <p><i>Maliye hazinesine ait G.Ü. Tahsisli</i></p> <p>5934 Ada-1 parsel = 278.410,92 m²</p> <p>Deneyisel ekim alanı 27 parça=76.512,00 m²</p> <p>Fıstıklık Hastane Arkası: 3554 Ada 302 parsel = 58.000,00 m²</p> <p>Turizm Otelcilik MYO Alanı 251 Ada-3,4,5,6 nolu parseller toplam = 21.630,65</p>	1.100.116,79	434.553,57		1.534.670,36	<p>*5034 ada 1 parsel ifraz neticesinde 5934 ada 1 ve 2 nolu yeni parseller oluştu.</p> <p>*5034 ada 1 parsel nolu taşınmazdan; Kredi ve Yurtlar Kurumuna yurt yapımı için 2009 yılında 30.000 m², 2013 yılında 7.500 m² tahsis edildi.</p> <p>*5934 ada 2 parsel Büyükşehir Belediyesine Bilim ve Sanat Merkezi yapımı için 30.000 m² lik alan 49 yıllığına tahsis edildi ve 3553 ada 119 parsel kamulaştırıldı. (3880 m²)</p>
G.Ü. ONKOLOJİ HASTANESİ			20.799,00	20.799,00	Türk Kanser Araştırma ve Savaş Kurumundan tahsisli.
G.Ü. KÜÇÜKKIZILHISAR ÜNİVERSİTE ALANI		131.620,00		131.620,00	

SARISALKIM MAH. (ALLEBEN GÖLETİ)			3.019,18	3.019,18	Eğitim ve Su Sporları Müsabakalarında Kullanılmak Üzere Gaziantep Büyükşehir Belediyesinden Kiralanmıştır.
G.Ü. NACİ TOPÇUOĞLU MYO.			31.349,77	31.349,77	Organize Sanayi Bölgesi Müdürlüğünden Tahsisli
G.Ü. OĞUZELİ MYO.	10.657,15	9.177,79		19.834,94	
HANGAR			1.600,00	1.600,00	Pilotaj eğitimi için Devlet Hava Meydanları İşletmesi tarafından kiralanmıştır
G.Ü. NURDAĞI MYO.		470.495,00		470.495,00	
NURDAĞI M.Y. O. SU KUYUSU	4.110,00			4.110,00	
G.Ü. İSLÂHİYE İ. İ. B. FAKÜLTESİ 101 ada 1 parsel = 169.928,10 m ² 164 ada 1 parsel = 335,97 m ²		170.264,07		170.264,07	-İfraz sonucu 131 ada 1 parsel= 188,753.00 m ² ; 101 ada 1 parsel, 163 parsel ve 164 nolu parsellere dönüştü. -163 nolu parsel 7.785,40 m ² yurda tahsis edildi.
VALİ KONAĞI		7.369,67		7.369,67	
ARABAN MESLEK YÜKSEK OKULU Yeni Altıntaş Mah. 2308 parsel=12.261,54m ² Doğan Mah. 48 parsel=84.600,00 m ² Muratlı Mah. 556 parsel=20.742,59 m ² Doğan Mah. 34 parsel=82.200 m ²		117.604,13		117.604,13	

G.Ü. NİZİP MYO + EĞİTİM FAKÜLTESİ 131 Ada 5 parsel = 7.775,51 m ² 131 Ada 7 parsel = 427.361,66 m ² 152 Ada 4 parsel = 4.974,99 m ² 153 Ada 1 parsel = 281.663,80 m ² 133 Ada 49 parsel = 70.566,50 m ² 133 Ada 53 parsel = 3.404,45 m ² 133 ada 54 parsel = 4.357,20 m ² 133 Ada 55 parsel = 3.457,60 m ² 133 Ada 56 parsel = 3.440,85 m ²		807.002,56		807.002,56	133 Ada 49 parsel ifraz sonucu: 133 ada 49,53,54,55 ve 56 nolu parseller oluşmuştur.
TOPLAM	1.114.883,94	2.230.286,79	56.767,95	3.401.938,68	

YERLEŐKE ADI	Kapalı Alan Miktarı (m ²)			TOPLAM (m ²)
	ÜNİVERSİTE	MALİYE HAZİNE	DİŐER	
**G.Ü. Merkez Kampusu	392.242	8300	957	401.499
G.Ü. Onkoloji Hastanesi	8.182			8.182
G.Ü. Naci Topçuođlu M.Y. O.	10.535			10.535
G.Ü. Ođuzeli M.Y. O.	5.650			5.650
G.Ü. Nurdađı M.Y. O. (<i>Nurdađı Belediyesinden Tahsisli</i>)			2.100	2.100
G.Ü. İslâhiye M.Y. O. (3810 m2) + G.Ü. İslâhiye İkt. İd. Bil. Fak.(5650 m2) + Öğrenci kafeteryası (500 m2)	9.960			9.960
G.Ü. Araban M.Y. O.	3.600			3.600
G.Ü. Nizip M.Y. O. (6250)+ G.Ü. Nizip Eđitim Fak.(5650 m2)+ Öğrenci kafeteryası (500 m2)	12.400			12.400
TOPLAM	442.569	8.300	3.057	453.926

** Merkez Kampüs'e; Cenani konađı 1= 707 m², Cenani Konađı 2 = 530 m² ve Havra Binası = 957 m² kapalı alanları da dahil edilmiŐtir.

BİRİMLER	EĞİTİM	İDARİ BİNALAR	SOSYAL ALANLAR	SPOR ALANLARI	TOPLAM
İDARİ BİRİMLER					
REKTÖRLÜK		4.200			4.200
MÜHENDİSLİK FAK. DEKAN.		1.663			1.663
TESİS İŞLETME MÜDÜRLÜĞÜ+ATÖLYE BİNALARI+TAŞIT İŞLETME MÜDÜRLÜĞÜ+ISI SANTRALİ		6.994	4200		11.194
BİLGİ İŞLEM D. BŞK.		3.500			3.500
SAĞL. KÜLT. ve SPOR D. BŞK.ve İD. MALİ İŞL. DAİ. BŞK.		2.100			2.100
KÜTÜPHANE ve DÖK. D. BŞK.		6.910			6.910
İD. MALİ İŞL.D.BŞK +(Matbaa)		865			865
İDARİ BİNA		6.654			6.654
TOPLAM		32.886	4200		37.086
FAKÜLTELER					
TIP FAKÜLTESİ	6.690	1.200			7.890
TEMEL TIP BİLİMLERİ	13.110	1.290			14.400
FEN EDEBİYAT FAKÜLTESİ	10.790	1.750			12.540
EĞİTİM FAKÜLTESİ	7.060	3.500			10.560
İKTİSADİ ve İDARİ BİL. FAK.(5300 m ²) ve YENİ BİNA(5650 m ²)	10.950				10.950
İSLÂHİYE İKT. İD. BİL. FAK.	5.650				5.650
DİŞ HEKİMLİĞİ FAKÜLTESİ	16.500				16.500

SAĞLIK MESLEK YÜKSEKOKULU +YAPI İŞLERİ VE TEKNİK DAİRE BAŞKANLIĞI	6520				6.520
HUKUK, İLETİŞİM FAK.	1.350				1.350
BİYOLOJİ BÖLÜMÜ + EK BİNASI	4.590				4.590
İLAHİYAT FAK.	8.000				8.000
GÜZEL SAN. FAK. (Gastronomi)	600				600
NİZİP EĞİTİM FAK.	5.650				5.650
TOPLAM	97.460	7.740			105.200
MÜHENDİSLİK FAKÜLTELERİ					
İNŞAAT MÜHENDİSLİĞİ + LABORATUVAR	8.450				8.450
MAKİNE MÜHENDİSLİĞİ	11.440	3.800			15.240
ENDÜSTRİ MÜHENDİSLİĞİ	1.750				1.750
TEKSTİL MÜHENDİSLİĞİ	4.250				4.250
GIDA MÜHENDİSLİĞİ + GIDA EK LABORATUVAR (2400 m2)	7.650				7.650
FİZİK MÜHENDİSLİĞİ	3.100				3.100
FİZİK MÜH. EK BİNASI	1.370				1.370
ELEKT –ELEKTRONİK MÜH	4.690	1.750	410		6.850
TOPLAM	42.700	5.550	410		48.660
YÜKSEKOKULLAR					
BEDEN EĞİTİM ve SPOR Y.O.	4.900				4.900
YABANCI DİLLER Y.O.	7.650				7.650
SAĞLIK Y.O.	2.800				2.800

TMD KONSERVATUARI	3.700				3.700
TOPLAM	19.050				19.050
MESLEK YÜKSEK OKULLARI					
GAZİANTEP M.Y. O.	15.905	3.500			19.405
TURİZM OTELCİLİK M.Y. O.	8300				8.300
NURDAĞI M.Y. O.	2.100				2.100
İSLÂHİYE M.Y. O.	3.810				3.810
NACİ TOPÇUOĞLU M.Y. O.	10.535				10.535
ARABAN M.Y. O.	3.600				3.600
NİZİP MYO.	5.260	990			6.250
OĞUZELİ MYO	5.650				5.650
TOPLAM	55.160	4.490			59.650
HASTANELER					
TIP FAKÜLTESİ HASTANESİ	82.810				82.810
ONKOLOJİ HASTANESİ	8.182				8.182
TOPLAM	90.992				90.992
MERKEZİ DERSLİKLER					
75.YIL MERKEZİ DERSLİK	2.600				2600
TOPLAM	2.600				2.600
DİĞERLERİ					
ATATÜRK KÜLTÜR MERKEZİ			3.090		3.090
80.YIL KÜLTÜR MERKEZİ			2.800		2.800
MERKEZİ KAFETERYA			7.230		7.230

HASTA REFAKATÇI EVİ			950		950
TEKMER		1.700			1.700
YENİLİK MERKEZİ		1.300			1.300
KAPALI SPOR SALONU				1.375	1.375
LOJMANLAR			9.200		9.200
SEYİRTEPE			1.250		1.250
ARAZİ DEĞERLENDİRME MÜHENDİSLİĞİ		280			280
ÇOBANEVİ			570		570
KREŞ			740		740
ÇAMLITEPE TESİSLERİ (Misafirhane)			440		440
CENANİ KONAĞI 1			707		707
CENANİ KONAĞI 2			530		530
SPOR KOMPLEKSİ				9.700	9.700
2 NOLU YEMEKHANE BİNASI			4.450		4.450
KONGRE KÜLTÜR MERKEZİ			14.782		14.782
AMFİ TİYATRO			3.655		3.655
TEKNOPARK + YENİ BİNA			9.150		9.150
ÇARŞI KOMPLEKSİ			4.500		4.500
BENZİN İSTASYONU (OPET)			198		198
**HAVRA BİNASI			957		957
ULUĞ BEY MERKEZİ LABORATUVAR	5898				5898
CAMİ			810		810

HAVACILIK ve UZAY BİLİMLERİ HANGARI	1976				1976
SU SPORLARI MERKEZİ	1450				1450
NİZİP ÖĞRENCİ KAFETERYASI			500		500
İSLAHİYE ÖĞRENCİ KAFETERYASI			500		500
TOPLAM	9324	3.280	67.009	11.075	90.688
GENEL TOPLAM	317.286	53.946	71.619	11.075	453.926

ACIKLAMALAR:

** Kültür ve Sanat Merkezi olarak kullanılmak üzere, Havra Binası 04.12.2012 tarihinde Vakıflar Genel Müdürlüğünden kiralanmıştır.

NOT: Üniversitemizce kamulaştırılan 3554 ada 3533 parsel de kayıtlı 13.414 m² yüzölçümlü taşınmaz 18.02.2015 tarihinde yap-işlet-devret modeliyle yapılacak Öğrenci Yurdu ve Tesisi için Dünya Global Gıda İşletmeleri Anonim Şirketine 30 yıl süre ile tahsis edilmiştir.

1.2- Taşıtlar

Tablo 4. Taşıtlar			
Taşıttın Cinsi	Göreve Tahsis Edilmiş, Kuruma Ait Taşıtlar	Göreve Tahsis Edilmiş, Hizmet Alımı Yoluyla Edinilmiş Taşıtlar	Adet
Binek Otomobil (237 sayılı Taşıt Kanununa ekli (1) sayılı cetvelde yer alan Makamlar ile Devlet Protokol Hizmetlerinde kullanılmak üzere Dışişleri Bakanlığınca satın alınacak taşıtlar için).			
Binek Otomobil(237 sayılı Taşıt Kanununa ekli (1) sayılı cetvelde yer alan ilk üç sıradaki Makamlar için.)			
T2-Binek Otomobil	13		13
T3-Station-Wagon	3		3
Arazi Binek (En az 4, en çok 8 kişilik)			
T5-Minibüs (Sürücü dahil en fazla 17 kişilik)	6		6
Kaptı Kaçtı (Arazi)			
T7-Pick-up (Kamyonet, şoför dahil 3 veya 6 kişilik)	6		6
Pick-up (Kamyonet, arazi hizmetleri için şoför dahil 3 veya 6 kişilik)			
T9-Panel	2		2
T10-Midibüs (Sürücü dahil en fazla 26 kişilik)	1		1
T11-Otobüs (Sürücü dahil en az 27 kişilik)	5		5
Kamyon şasi-kabin tam yüklü ağırlığı en az 3.501 kg			
T14-Kamyon şasi-kabin tam yüklü ağırlığı en az 12.000 kg	2		2
Kamyon şasi-kabin tam yüklü ağırlığı en az 17.000 kg			
T15-Ambulans (Tıbbi donanımlı)	4		4
Ambulans arazi hizmetleri için			
Pick-up (Kamyonet) cenaze arabası yapılmak üzere			
Motorsiklet en az 45-250 cc.lik			
Motorsiklet en az 600 cc.lik			
Bisiklet			

Güvenlik önlemleri taşıma otomobili (Cinsi ve fiyatı Maliye Bakanlığınca belirlenir.)			
Güvenlik önlemleri taşıma taşıtı (Cinsi ve fiyatı Maliye Bakanlığınca belirlenir.)			
İş makinesi JCB	1		1
Mini loder	1		1
Hidrolik plantkom	1		1
İtfaiye aracı	2		2
Traktör (5 adet ATV motor)	16		16
Yol Süpürme aracı	1		1
Yol süpürgesi			
Toplam	64		64

NOT: 5 adet ATV motor ruhsatta traktör görünüyor.

1.3-Lojmanlar

1.2.3. Lojmanlar				
Lojman Tipi	Lojman Sayısı	Sayısı (Adet)		Kapalı alanı (m ²)
		Dolu	Boş	
A TİPİ (Dublex)	8	7	1	150 m ² (1 dublex)
B TİPİ (5 katlı 10 daireli 8 blok)	80	71	9	100 m ² (1 daire)
Toplam		78	10	

1.4- Eğitim Alanları, Derslikler ve Ofisler

1.1.2. Ofis Alanları			
Alt Birim	Ofis Sayısı	m ²	Açıklamalar
Başkanlık Binası	1 Başkan ofisi, 3 Müdür ofisi, 1 Şef ofisi, 14 İdari Personel Ofisleri Diğer (arşiv, depo, v.s.)	37 55 20 300 788	
Bağlı Birimler İdari Personel Ofisleri	55	2458	*Tasıt İşletme İdare Binası: 177 m ² (5 ofis) *Tesis İşletme Bakım Onarım İdare Binası : 870 m ² (14 ofis) *Isı Santrali İdare Binası: 33 m ² (3 ofis) *Telefon Santrali: 73m ² (5 ofis) *Arazi Değerlendirme: 55m ² (3 ofis)
Toplam	74	3658	

2- Örgüt Yapısı

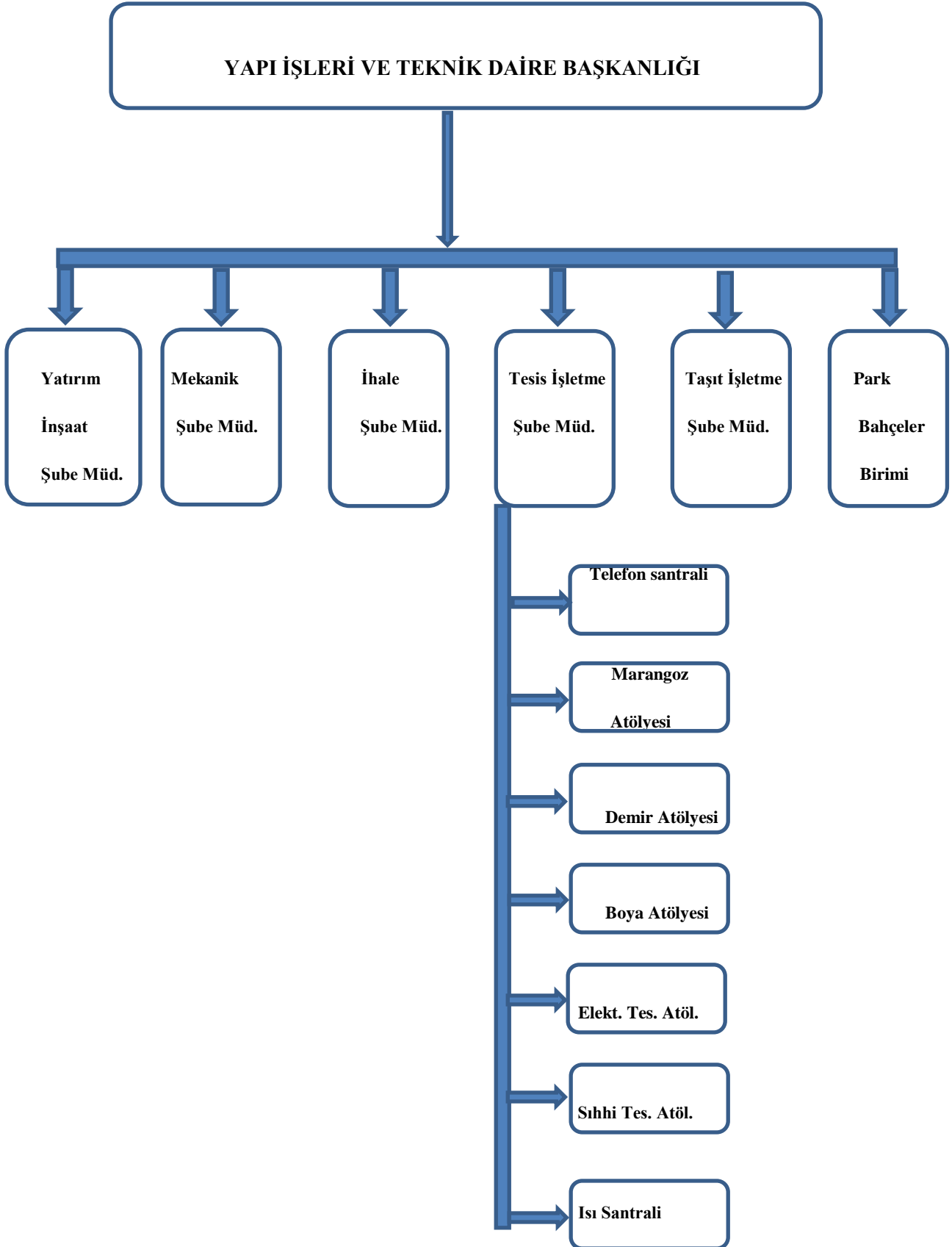

3- Bilgi ve Teknolojik Kaynaklar

Tablo13. Yazılım ve Bilgisayarlar					
Cinsi	İdari Amaçlı (Adet)	Eğitim Amaçlı (Öğrencilerin Kullanımına açık bilgisayar sayısı) (Adet)	Araştırma Amaçlı (Adet)	Sağlık amaçlı	Toplam
Yazılım					
Masa Üstü Bilgisayar	79				79
Taşınabilir Bilgisayar	8				8

3.1- Diğer Bilgi ve Teknolojik Kaynaklar

3.3.1. Diğer Bilgi ve Teknolojik Kaynaklar				
Cinsi	İdari Amaçlı (Adet)	Eğitim Amaçlı (Adet)	Araştırma Amaçlı (Adet)	Toplam
Projeksiyon	1			1
Slâyt Makinesi				
Tepegöz				
Episkop				
Barkot Okuyucu	2			2
Baskı Makinesi				
Fotokopi Makinesi	3			3
Faks	4			4
Fotoğraf Makinesi				
Kameralar				
Televizyonlar	1			1
Tarayıcılar	11			11
Müzik Setleri	2			2
Mikroskoplar				
DVD ler				

3.2- Tesis, Makine ve Cihazlar Listesi

Tablo 20. Tesis, Makine ve Cihazlar Listesi *						
Hesap Kodu	I. Düzey Kodu	II.Düzey Kodu	DAYANIKLI TAŞINIRLAR	Ölçü Birimi	2016 'de alınan	Toplam Miktar
253	02	1	Tarım ve Ormancılık Makineleri ve Aletleri	Adet	0	1
253	02	2	İnşaat Makineler ve Aletleri	Adet	0	8
253	02	3	Atölye Makineleri ve Aletleri	Adet	0	198
253	02	4	İş Makineleri ve Aletleri	Adet	0	14
253	02	5	Güç Elektroniği ve Basınçlı Makineleri ve Aletleri	Adet	0	10
253	02	8	Etiketleme ve Numaralan. Makineleri	Adet	0	1
253	02	10	Matbaacılıkta kullanılan Makine ve Aletleri	Adet	0	2
253	03	1	Yıkama, Tem., Ütül., Cihaz ve Araçları	Adet	0	2
253	03	2	Beslenme / Gıda ve Mutfak Cihaz ve Aletleri	Adet	0	4
253	03	3	Kurtarma Amaçlı Cihaz ve Aletler	Adet	0	4
253	03	4	Ölçüm, Tartı, Çizim Cihazları ve Aletleri	Adet	0	13
253	03	5	Tıbbi ve Biy. Amaçlı Kull. Cihaz ve Aletler	Adet	0	0
253	03	6	Araşt. Ve Ürt. Amaçlı Cihaz ve Aletler	Adet	0	12
254	01	1	Otomobiller	Adet	0	14
254	01	2	Yolcu Taşıma Araçları	Adet	0	13
254	01	3	Yük Taşıma Araçları	Adet	0	6
254	01	5	Özel Amaçlı Taşıtlar	Adet	0	9

254	01	6	Mopet ve Motosikletler	Adet	0	0
254	01	7	Motorsuz Kara Araçları	Adet	0	5
255	01	2	Temsil ve Tören Demirbaşları	Adet	0	3
255	01	4	Seyahat Muhafaza ve Taş. Amç. Dem. Nit. Taşınırlar	Adet	0	1
255	01	5	Hastanede kullanılan Dem. Nit. Taşınırlar	Adet	0	0
255	02	1	Bilgisayar ve Sunucular	Adet	0	14
255	02	2	Bilgisayar Çevre Birimleri	Adet	0	34
255	02	3	Tekser ve Çoğaltma Makineleri	Adet	0	1
255	02	4	Haberleşme Cihazları	Adet	1	15
255	02	5	Ses Görüntü ve Sunum Cihazları	Adet	0	1
255	02	6	Aydınlatma Cihazları	Adet	0	0
255	02	99	Diğer Büro Makineleri ve Aletleri Grubu	Adet		15
255	03	1	Büro Mobilyaları	Adet	0	8
255	03	2	Misafirhane, Konaklama ve barınma amaçlı Mob.	Adet	0	0
255	03	3	Kafeterya ve Yemekhane Mobilyaları	Adet	0	0
255	08	1	Eğitim Mobilyaları ve Donanımları	Adet	0	100
255	08	2	Öğrenmeyi Kolaylaştırıcı Ekipmanlar	Adet	0	82
255	09	2	Salon Sporlarında Kullanılan Demirbaşlar	Adet	0	0
255	10	2	Kontrol ve Güvenlik Sistemleri	Adet	0	1
255	10	3	Yangın Söndürme ve Tedbir Cihaz Ve Araçları	Adet	0	6

255	99	1	Seyyar kulübe kabin büfe sandık ve kafesler	Adet	0	2
-----	----	---	--	------	---	---

4- İnsan Kaynakları

4.1- İdari Personel

Tablo 28. İdari Personel (Kadroların Doluluk Oranına Göre)			
	Dolu	Boş	Toplam
Genel İdari Hizmetler Sınıfı	37		37
Sağlık Hizmetleri Sınıfı			
Teknik Hizmetler Sınıfı	46		46
Eğitim ve Öğretim Hizmetleri Sınıfı			
Avukatlık Hizmetleri Sınıfı			
Din Hizmetleri Sınıfı			
Yardımcı Hizmetli Sınıfı	21		21
Toplam	104		104

4.2- İdari Personelin Eğitim Durumu

Tablo 29. İdari Personelin Eğitim Durumu					
	İlköğretim	Lise	Ön Lisans	Lisans	Y.L. ve Dokt.
Kişi Sayısı	6	38	39	19	2
Yüzde	5	37	38	18	2

4.3- İdari Personelin Hizmet Süreleri

Tablo 30. İdari Personelin Hizmet Süresine Göre Dağılımı						
	1-3 yıl	4-6 yıl	7-10 yıl	11-15 yıl	16-20 yıl	21 yıl üzeri
Kişi Sayısı		3	5	10	32	54
Yüzde		3	5	9	31	52

4.4 - İdari Personelin Yaş İtibariyle Dağılımı

Tablo 31 . İdari Personelin Yaş İtibariyle Dağılımı						
	23 yaş ve altı	23-30 yaş	31-35 yaş	36-40 yaş	41-50 yaş	51 yaş üzeri
Kişi Sayısı		3	4	11	59	27
Yüzde		3	4	10	57	26

5- Sunulan Hizmetler

2016 Yılı Yatırımlarıyla Hedeflenen ve Gerçekleşen Kapasite Artışı

Tamamlanan İnşaatlar

Tamamlanan İnşaatı Adı	Sözleşmeye Göre İş Bitirme Tarihi	Kapalı Alan (m ²)
Hangar Binası	15.06.2016	1.976 m ²
Gıda Mühendisliği Ek Binası	28.12.2015	2.426 m ²
Yemekhane Binası (Nizip ve İslahiye)	12.08.2016	1.000 m ²
KKM Yürüyen Merdiven Yapılması	29.06.2016	-
Yol, Kaldırım Yapılması ve Çevre Düzenlemesi	19.08.2016	-
Kampüs Güvenlik Sistemi Kurulması	19.02.2016	-
Bina Tadilat ve Onarımları	16.12.2016	-
Gıda Mühendisliği Bölümü Binası Tadilatları	07.11.2016	-
Su Sporları Merkezi	29.07.2016	1.450 m ²

Devam Eden İnşaatlar

Devam Eden İnşaatı Adı	Sözleşmeye Göre İş Bitirme Tarihi	Kapalı Alan (m ²)
Mimarlık Fakültesi Binası İnşaatı	20.04.2017	11.359 m ²
Hukuk Fakültesi Binası İnşaatı	01.05.2017	12.760 m ²
Kreş ve Anaokulu Binası İnşaatı	10.03.2017	2.428 m ²

2016 YILI PROJE UYGULAMALARI

5.1-PROJE NO : 2015H032330

PROJE ADI : Çeşitli Ünitelerin Etüt Projesi (GAP)

BAŞLAMA/BİTİŞ YILI : 2016-2016

Bu projeye 2016 Yılı Bütçe Kanunu ile hazine yardımından 98.000 TL ödenek verilmiş ve özgelirlerimizden 70.000 TL ödenek eklenmiştir. Bu ödeneğin yılsonu itibariyle 166.380 TL.'si harcanmıştır.

Harcanan bu ödenek ile Nizip ve İslahiye kafeterya binası statik proje ve metrajı, çelik çatı sistemli kapalı spor salonu, kreş ve anaokulu binasına statik, betonarme ve çelik hesaplarının betonarme metrajlarının yapılması, kütüphane binası uygulama proje ödemesi, Nizip yerleşkesi kapalı spor salonu projelerinin hazırlanması işlerinin ödemeleri ve yeri değişen kreş ve anaokulu inşaatı için jeolojik ve jeostatik zemin etüdü bu projeden işi yaptırılmıştır.

5.2-PROJE NO : 1988H031310

PROJE ADI : Derslik ve Merkezi Birimler (GAP)

BAŞLAMA/BİTİŞ YILI : 1988-2016

Bu projeye 2016 Yılı Bütçe Kanunu ile hazine yardımından 16.652.000 TL. ödenek verilmiş, özgelirlerimizden 10.730.000 TL ödenek eklenmiştir. 2016 yıl sonu itibariyle bu ödeneğin 26.717.968,59 TL.'sı harcanmıştır. Harcanan bu ödenek ile aşağıdaki işler yapılmıştır.

Bu projeden Hangar Bina inşaatına 2015 yılında başlanmış olup, 2016 yılında 1.677.937,09 TL harcanarak (toplam 3.077.467,77 TL) %100 oranında tamamlanmış, Gıda Mühendisliği Ek Bina inşaatına da 2015 yılında başlanmış ve 2016 yılında 390.826,42 TL (toplam 2.177.435,84 TL) harcanarak %100 oranında tamamlanmıştır. İslahiye ve Nizip Yemekhane Binası inşaatı için toplam 1.230.728.85 TL harcanarak %100 oranında tamamlanmıştır. Kültür ve Kongre Merkezine Yürüyen Merdiven 895.620 TL harcanarak yaptırılmış ve %100 oranında tamamlanmıştır. Mimarlık Fakültesi inşaatına 2015 yılında başlanmış olup, 2016 yılında 7.167.697,94 TL toplam 8.207.474,90 TL harcanarak % 79 oranında, Hukuk Fakültesi Bina İnşaatı için 11.485.130,90 TL harcanmış ve %79 oranında gerçekleştirme sağlanmıştır. Kreş ve Anaokulu Binası inşaatına başlanmış olup, 693.565,02 TL ödenerek %27 oranında gerçekleştirme sağlanmıştır.

Ayrıca bu proje kapsamında vali konağı devir hakedişi olarak 3.176.462,47 TL ödeme yapılmıştır.

5.3-PROJE NO : 1991H030810

PROJE ADI : Kampüs Altyapısı (GAP)

BAŞLAMA/BİTİŞ YILI : 1991-2016

Bu projeye 2016 Yılı Bütçe Kanunu ile hazine yardımından 3.000.000 TL verilmiş, ayrıca 1.700.000 TL ödenek eklenmiştir. 2016 yıl sonu itibariyle bu ödeneğin 4.346.823,15 TL' sı harcanmıştır. Harcanan bu ödenek ile aşağıdaki işler yapılmıştır.

Bu proje kapsamında yapılan Yol Kaldırım ve Çevre düzenlemesi işinde toplam 3.712.505,40 TL harcanarak %100 oranında, Kampüs Güvenlik Sistemi Kurulması işine 2015 yılında başlanmış olup, 312.607,96 TL (toplam 600.951,73 TL) harcanmış ve %100 oranında tamamlanmıştır.

Ayrıca bu projeden; Makine Mühendisliği bölümü binası ile Meslek Yüksekokulu arasındaki galeride bulunan 3*70+35 NYY kablo değişimi işi, Gıda Mühendisliği doğalgaz hattı çekilmesi, Sağlık Bilimleri MYO'na telefon hattı çekilmesi, Rektörlük binasının VRF bakım ve onarımı, kanalizasyon tadilatı, Nizip MYO trafo tadilatı, Üniversite paratoner değişimi, Yabancı Diller Yüksekokuluna telefon kablosu çekilmesi, Kampus peyzaj yapımı ödemeleri yapılmıştır.

5.4-PROJE NO : 2015H032340

PROJE : Muhtelif İşler (GAP)

BAŞLAMA/BİTİŞ YILI : 2016-2016

Bu projeye 2016 Yılı Bütçe Kanunu ile hazine yardımından 831.000 TL. özgelirlerimizden 1.169.000,00 olmak üzere toplam 2.000.000,00 TL ödenek verilmiştir. Ayrıca, özgelirlerimizden 2.900.000,00 TL , taşıt alımı için ise 85.000. TL ödenek verilmiştir. 2016 yıl sonu itibariyle bu ödeneğin 4.845.958,63 TL' sı harcanmıştır.

Bu projeden bina tadilat ve onarımları ihalesi yapılmış 3.165.239,44 TL (KDV ve iş artışı dahil) harcanarak %100 oranında gerçekleşme sağlanmıştır. Ayrıca, Gıda Mühendisliği Bölümü Tadilat ve Onarımları işi için 830.338,63 TL harcanarak %100 oranında gerçekleşme sağlanmıştır.

Bu proje kapsamında 75. Yıl Merkezi Derslik 2. Kat PVC zemin kaplama işi, AB ofisi siding yapılması işi, GÜGEMER El Sanatları Merkezi muhtelif tadilat işleri, Kongre-Kültür Merkezi asansör bakımı, tadilat ve onarım işleri, İdare binası tadilatı, Mimarlık Fakültesi ve Nizip yerleşkesindeki asansörlerin tadilatı, Kültür-Kongre Merkezi'ne korkuluk yapılması işi, Kültür-Kongre merkezi kolon güçlendirilmesi, Gıda Mühendisliği Lab. Doğalgaz tadilatı, Corner ofis tadilatı, Yurt yol aydınlatma tadilat ve onarımı, Yemekhane cephe tadilatı, muhtelif çatı tadilatları, Güsem ve Sosyal Bilimler Enstitüsü tadilat işleri doğrudan temin usulü ile yaptırılmıştır.

5.5-PROJE NO : 2016H051040

PROJE ADI : Açık ve Kapalı Spor Tesisleri (GAP)

BAŞLAMA/BİTİŞ YILI : 2016-2018

Bu projeye 2016 Yılı Bütçe Kanunu ile hazine yardımından 2.000.000,00 ödenek verilmiş, 1.200.000. TL özgelirlerimizden ödenek eklenmiştir. Bu ödenekten 2016 yılı sonu itibariyle 2.573.514,25 TL harcanmıştır.

2013 yılında ihalesi yapılan Nizip Su Sporları Merkezi projesinde yer değişikliği yapılmış ve Alleben Göleti civarına taşınmıştır. 2015 yılında 737.537,30 TL, 2016 yılında ise 2.573.514,25 TL (toplam 3.311.051,55 TL) harcanarak %100 oranında gerçekleştirme sağlanmıştır.

KAMULAŞTIRMA

Bu projeye 2016 yılında ödenek ayrılmamış olup, herhangi bir kamulaştırma işlemi veya ödemesi yapılmamıştır.

BİTEN PROJELER

İŞİN ADI	HANGAR BİNASI İNŞAATI
TOPLAM MALİYET (İş artışı , KDV dahil)	3.077.467,77
2015 YILI HARCAMASI	317.520,05
BAŞLANGIÇ TARİHİ	11.02.2015
BİTİŞ TARİHİ	15.06.2016
TOPLAM KAPALI ALAN	1.976 m2
AÇIKLAMA: 1 adet uçak hangarı, 1 adet atölye, 1 adet simülâtör odası, 9 adet ofis, 3 adet derslik, 1 adet kütüphane ve 1 adet dinlenme odası bulunmaktadır.	



İŞİN ADI	GIDA MÜHENDİSLİĞİ EK BİNASI
TOPLAM MALİYET (İş artışı ve KDV DAHİL)	2.179.435,84
2015 YILI HARCAMASI	1.788.609,42
BAŞLANGIÇ TARİHİ	20.02.2015
BİTİŞ TARİHİ	28.12.2015
TOPLAM KAPALI ALAN	2.426 m ²
AÇIKLAMA : : 2 adet öğretim görevlisi ofisi, 4 adet öğrenci laboratuvarı, 4 adet öğretim görevlisi laboratuvarı, 4 adet teknisyen odası bulunmaktadır.	



İŞİN ADI	YEMEKHANE BİNASI (NİZİP, İSLAHİYE)
TOPLAM MALİYET (KDV dahil)	1.230.728,85
2015 YILI HARCAMASI	0
BAŞLANGIÇ TARİHİ	07.03.2016
BİTİŞ TARİHİ	12.08.2016
TOPLAM KAPALI ALAN	1.000 m ²
AÇIKLAMA : : Nizip ve İslahiye kampüsünde 1'er adet yemekhane yapılmıştır	





İŞİN ADI	KÜLTÜR VE KONGRE MERKEZİ YÜRÜYEN MERDİVEN YAPIMI
TOPLAM MALİYET (KDV dahil)	895.620,00
2015 YILI HARCAMASI	0
BAŞLANGIÇ TARİHİ	18.02.2016
BİTİŞ TARİHİ	29.06.2016
TOPLAM KAPALI ALAN	
AÇIKLAMA : Kongre Kültür Merkezinde kullanılmak üzere 2 adet inişli – çıkışlı yürüyen merdiven yapılmıştır.	





İŞİN ADI	SU SPORLARI MERKEZİ
TOPLAM MALİYET (İş artışı ve DV dahil)	3.311.051,55
2015 YILI HARCAMASI	737.537,30
BAŞLANGIÇ TARİHİ	17.11.2014
BİTİŞ TARİHİ	29.07.2016
TOPLAM KAPALI ALAN	1.450 m ²
AÇIKLAMA : 1 adet seminer salonu, 1 adet yemekhane+mutfak, 15 adet sporcu ve antrenör odası, 1 adet su sporları izleme terası.	





İŞİN ADI	YOL, KALDIRIM VE ÇEVRE TANZİMİ
İHALE BEDELİ (İş artışı ve KDV DAHİL)	3.712.536,30
2015 YILI HARCAMASI	0
BAŞLANGIÇ TARİHİ	23.11.2015
BİTİŞ TARİHİ	19.08.2016
TOPLAM KAPALI ALAN	-
AÇIKLAMA : Üniversite ring hattında bulunan deforme durumdaki kaldırımlar komple sökülerek, taban tuğlası kaplama yapılmıştır. Kampüs ana girişte düzenleme yapılmıştır. Yaklaşık 27.000 alanda sulama sistemiyle beraber çimlendirme yapılmıştır.	





İŞİN ADI	KAMPÜS GÜVENLİK SİSTEMİ KURULMASI
İHALE BEDELİ (İş artışı ve KDV DAHİL)	600.951,73
2015 YILI HARCAMASI	288.343,77
BAŞLANGIÇ TARİHİ	23.10.2015
BİTİŞ TARİHİ	19.02.2016
TOPLAM KAPALI ALAN	
AÇIKLAMA : : Kampüs Güvenlik Sistemi 54 adet 5MPIP kamera, 2 adet 48 TB kayıt server, 6600 metre 8 coresm fiber optik kablo, 1 adet plaka okuma sistemiyle kurulmuş olup, işin %50'si tamamlanmış ve Üniversitenin ana yolları kayıt altına alınmıştır.	



İŞİN ADI	BİNA TADİLAT VE ONARIMLARI YAPIMI
İHALE BEDELİ (KDV DAHİL)	3.165.239,44
2015 YILI HARCAMASI	0
BAŞLANGIÇ TARİHİ	01.07.2016
BİTİŞ TARİHİ	16.12.2016
TOPLAM KAPALI ALAN	
AÇIKLAMA : Teknik ve sosyal Bilimler MYO , Sağlık Bilimleri, Fizik Müh. Ve 75.Yıl Merkezi Derslik, Isı Santrali ve Tesis İşletme Müdürlüğü , Nizip MYO , 15 Temmuz Yerleşkesi, Tıp Fakültesi, Yabancı Diller Yüksek Okulu , İlahiyat Fakültesi binalarında tadilat, bakım ve onarımlar yapılmıştır.	





İŞİN ADI	GIDA MÜHENDİSLİĞİ BÖLÜMÜ TADİLAT VE ONARIMLARI
İHALE BEDELİ (KDV DAHİL)	3.165.239,44
2015 YILI HARCAMASI	0
BAŞLANGIÇ TARİHİ	26.07.2016
BİTİŞ TARİHİ	07.11.2016
TOPLAM KAPALI ALAN	
AÇIKLAMA : Gıda Mühendisliği eski binasında onarım tadilatlar yapılmıştır.	



DEVAM EDEN PROJELER

İŞİN ADI	MİMARLIK FAKÜLTESİ BİNASI İNŞAATI
TOPLAM MALİYET(KDV dahil)	10.356.860,00
2015 YILI HARCAMASI	1.039.776,96
BAŞLANGIÇ TARİHİ	05.08.2015
BİTİŞ TARİHİ	20.04.2016
TOPLAM KAPALI ALAN	11.359 m2
AÇIKLAMA : 1 adet çok amaçlı salon, 63 adet ofis, 3 adet amfi, 1 adet toplantı salonu, 8 adet derslik, 21 adet stüdyo, 6 adet atölye , 5 adet depo bulunmaktadır.	



İŞİN ADI	HUKUK FAKÜLTESİ BİNASI İNŞAATI
TOPLAM MALİYET (KDV dahil)	15.244.420,00
2015 YILI HARCAMASI	-
BAŞLANGIÇ TARİHİ	18.12.2015
BİTİŞ TARİHİ	01.05.2017
TOPLAM KAPALI ALAN	12.760 m2
AÇIKLAMA : A blokta 6 adet amfi, 1 adet kafeterya, 1 adet mahkeme salonu, 6 adet derslik, 1adet ofis, B blokta 62 adet ofis, teras ve dinlenme salonu C blokta 3 adet okuma salonu, 3 adet kulüp odası, 1 adet kütüphane, 1 adet arşiv, 1 adet internet araştırma odası.	





İŞİN ADI	KREŞ VE ANAOKULU BİNASI İNŞAATI
TOPLAM MALİYET(KDV dahil)	2584.082,00
2015 YILI HARCAMASI	0
BAŞLANGIÇ TARİHİ	13.07.2016
BİTİŞ TARİHİ	10.03.2017
TOPLAM KAPALI ALAN	2.428 m2
AÇIKLAMA : 1 adet Jimnastik Salonu , 1 adet çok amaçlı salon, 12 adet sınıf, 3 adet uyku odası, 1 adet oyun sınıfı , 3 adet ofis ,1 adet revir , yemekhane ve mutfaktan oluşmaktadır.	





II- AMAÇ ve HEDEFLER

A. Birim Amaç ve Hedefleri

Stratejik Amaçlar	Stratejik Hedefler
YAPI VE ALT YAPI HAZIRLAMA / GELİŞTİRME STRATEJİLERİ	Hedef-1 Mimarlık Fakültesi binası ve Hukuk Fakültesi binası inşaatlarının 2017 yılı içerisinde bitirilmesi hedeflenmektedir.
	Hedef-2 Üniversitenin ihtiyaç duyduğu altyapı ve yenileme çalışmalarının tamamlanması sağlanacaktır.
	Hedef-3 Merkez Kampus içerisinde bulunan eski binaların tamirat ve tadilat işlerinin tamamlanması.
	Hedef-4 Kreş ve Anaokulu binası inşaatına 2016 yılında başlanmış olup, 2017 yılında tamamlanması hedeflenmektedir.
	Hedef-5 Öğrenci ve öğretim üyesi sosyal hizmet binalarının artırılması için kaynak arama çalışmalarının ve bu çerçevede bağışlar ve vakıf projeleri yoluyla kaynak temini çalışmalarının yapılması.
	Hedef -6 15 Temmuz yerleşkesinde bulunan eski binaların tamirat ve tadilat işlerinin tamamlanması.

III- FAALİYETLERE İLİŞKİN BİLGİ VE DEĞERLENDİRMELER

Mali Bilgiler

1- Bütçe Uygulama Sonuçları

Tablo 52. Ekonomik Sınıflandırmaya Göre Ödenek İcmali							
Kod	Gider Türleri	Bütçe Başlangıç Ödeneği	Eklenen (+)	Düşülen (-)	Yılsonu Ödeneği	Harcama	Harcama (%)
01	Personel Giderleri	4.611.000.	82.000.	-	4.693.000.	4.692.598.	% 100
02	Sos. Güv. Kur. D.Prim Gideri	885.000.	29.700.		914.700.	914.646.	% 100
03	Mal ve Hizmet Alım Gid.	828.000.	590.625.	5.000	1.413.625.	1.354.253	% 96
05	Cari Transferler	-	-	-	-	-	-
06	Sermaye Giderleri	23.835.000.	16.600.000.	-	40.435.000	38.650.645	% 96
	GENEL TOPLAM	30.159.000.	17.302.325.	5.000.	47.456.325.	45.612.142.	% 96

Tablo 53. Fonksiyonel Sınıflandırmaya Göre Ödenek İcmali							
Kod	Gider Türleri	Bütçe Başlangıç Ödeneği	Eklenen(+)	Düşülen(-)	Yılsonu Ödeneği	Harcama	Harcama (%)
01	Genel Kamu Hizmetleri	7.436.000.	1.648.200.	4.500.	9.079.700.	9.007.940.	% 99
03	Kamu Düz. ve Güv. Hiz.	-	-	-	-	-	-
08	Dinlenme, Kül ve Din Hiz.	-	-	-	-	-	-
09	Eğitim Hiz.	22.723.000.	15.654.125.	500.	38.376.625.	36.604.202.	% 95
	GENEL TOPLAM	30.159.000.	17.302.325.	5.000.	47.456.325.	45.612.142	% 96

3- Performans Sonuçlarının Değerlendirilmesi

Tablo70. Performans Sonuçları Değerlendirme				
Stratejik Amaç ...	Yapı ve Alt Yapı Hazırlama ve Geliştirme			
Stratejik Hedef ...	Üniversitenin yapı, altyapı ve yenileme çalışmalarının tamamlanması sağlanacaktır.			
Performans Hedefi	Üniversitemizde ihtiyaç duyulan bina ve ek bina eksikliklerinin tamamlanması sağlanacaktır.			
Performans Göstergesi	Hedef (2016 yılı)	Yıl Sonu Gerçekleşme	Hedefin Gerçekleşme Oranı (%)	Hedefin Sapma Oranı (%)
Hangar Binası projesinin tamamlanma oranı	100	100	100	0
Performans Sonuçlarının Analizi	Hangar Binası inşaatı 11.02.2015 tarihinde başlamış ve 15.06.2016 tarihinde yapımı tamamlanmıştır.			

Tablo70. Performans Sonuçları Değerlendirme				
Stratejik Amaç ...	Yapı ve Alt Yapı Hazırlama ve Geliştirme			
Stratejik Hedef ...	Üniversitenin yapı, altyapı ve yenileme çalışmalarının tamamlanması sağlanacaktır.			
Performans Hedefi	Üniversitemizde ihtiyaç duyulan bina ve ek bina eksikliklerinin tamamlanması sağlanacaktır.			
Performans Göstergesi	Hedef (2015 yılı)	Yıl Sonu Gerçekleşme	Hedefin Gerçekleşme Oranı (%)	Hedefin Sapma Oranı (%)
Gıda Mühendisliği Bölümü Ek Binası tamamlanma oranı	100,00	100,00	100	0
Performans Sonuçlarının Analizi	Gıda Mühendisliği Bölümü ek binası 20.02.2015 tarihinde başlamış, 28.12.2015 tarihinde tamamlanmıştır.			
Stratejik Amaç ...	Yapı ve Alt Yapı Hazırlama ve Geliştirme			
Stratejik Hedef ...	Üniversitenin yapı, altyapı ve yenileme çalışmalarının tamamlanması sağlanacaktır.			
Performans	Üniversitemizde ihtiyaç duyulan bina ve ek bina eksikliklerinin			

Hedefi	tamamlanması sağlanacaktır.			
Performans Göstergesi	Hedef (2016 yılı)	Yıl Sonu Gerçekleşme	Hedefin Gerçekleşme Oranı (%)	Hedefin Sapma Oranı (%)
İnşaatın tamamlanma oranı	100,00	100,00	100	0
Performans Sonuçlarının Analizi	Yol Kaldırım ve Çevre düzenlenmesi işinde % 100 oranında gerçekleşme sağlanmıştır. Ayrıca, Makine Mühendisliği Bölümü binası ile Meslek Yüksekokulu arasındaki galeride bulunan 3*70+35 NYY kablo değişimi işi , Gıda Mühendisliği doğalgaz hattı, Sağlık Bilimleri MYO' na telefon hattı , Rektörlük binasının VRF bakım ve onarımı, kanalizasyon tadilatı , Nizip MYO Trafo tadilatı, Üniversite paratoner değişimi, Yabancı Diller Yüksekokuluna telefon kablosu çekilmesi, Kampus peyzaj yapımı bu proje kapsamında yapılmıştır.			
Tablo70. Performans Sonuçları Değerlendirme				
Stratejik Amaç ...	Yapı ve Alt Yapı Hazırlama ve Geliştirme			
Stratejik Hedef ...	Üniversitenin yapı, altyapı ve yenileme çalışmalarının tamamlanması sağlanacaktır.			
Performans Hedefi	Üniversitemizde ihtiyaç duyulan bina ve ek bina eksikliklerinin tamamlanması sağlanacaktır.			
Performans Göstergesi	Hedef (2016 yılı)	Yıl Sonu Gerçekleşme	Hedefin Gerçekleşme Oranı (%)	Hedefin Sapma Oranı (%)
İnşaatın tamamlanma oranı	100,00	100,00	100,00	0
Performans Sonuçlarının Analizi	Nizip ve İslahiye Yemekhane binası inşaatı 07.03.2016 tarihinde başlamış, 12.08.2016 tarihinde tamamlanmıştır.			
Tablo70. Performans Sonuçları Değerlendirme				
Stratejik Amaç ...	Yapı ve Alt Yapı Hazırlama ve Geliştirme			
Stratejik Hedef ...	Gelişmekte olan Üniversitemizi hem eğitim yönünden hem de sosyal faaliyetler yönünden daha cazip bir yer haline getirmek.			
Performans Hedefi	Üniversitemizi ve Gaziantep'i ulusal ve uluslararası pek çok etkinliğin düzenlendiği bir merkez haline getirecek, üniversite personelinin ve öğrencilerin boş vakitlerini değerlendirebileceği, spor yapabileceği bir alan haline gelmesi hedeflenmektedir.			
Performans Göstergesi	Hedef	Yıl Sonu	Hedefin Gerçekleşme Oranı	Hedefin Sapma Oranı

Göstergesi	(2016 yılı)	Gerçekleşme	(%)	(%)
İnşaatın tamamlanma oranı	100,00	100,00	100,0	0
Performans Sonuçlarının Analizi	Bu proje içerisinde Su Sporları Merkezi Eğitim Binası inşaatı 29.07.2016 tarihinde tamamlanmıştır.			
Tablo70. Performans Sonuçları Değerlendirme				
Stratejik Amaç ...	Yapı ve Alt Yapı Hazırlama ve Geliştirme			
Stratejik Hedef ...	Üniversitenin yapı, altyapı ve yenileme çalışmalarının tamamlanması sağlanacaktır.			
Performans Hedefi	Üniversitemizde ihtiyaç duyulan bina ve ek bina eksikliklerinin tamamlanması sağlanacaktır.			
Performans Göstergesi	Hedef (2017 yılı)	Yıl Sonu Gerçekleşme	Hedefin Gerçekleşme Oranı (%)	Hedefin Sapma Oranı (%)
İnşaatın tamamlanma oranı	100,00	79,00	100,00	0
Performans Sonuçlarının Analizi	Mimarlık Fakültesi binası inşaatı ve Hukuk Fakültesi binası inşaatlarının 2017 içerisinde tamamlanması planlanmaktadır.			
Tablo70. Performans Sonuçları Değerlendirme				
Stratejik Amaç ...	Yapı ve Alt Yapı Hazırlama ve Geliştirme			
Stratejik Hedef ...	Üniversitenin yapı, altyapı ve yenileme çalışmalarının tamamlanması sağlanacaktır.			
Performans Hedefi	Üniversitemizde ihtiyaç duyulan bina bakım ve onarımlarının tamamlanması sağlanacaktır.			
Performans Göstergesi	Hedef (2016 yılı)	Yıl Sonu Gerçekleşme	Hedefin Gerçekleşme Oranı (%)	Hedefin Sapma Oranı (%)
İnşaatın tamamlanma oranı	100,00	100,00	100,00	0
Performans Sonuçlarının Analizi	Üniversitemiz kampüsü sınırlarında ve taşra birimlerinde bulunan binaların ihtiyaç duyulan bakım ve onarımları 2016 yılı Aralık ayında tamamlanmıştır.			

Tablo70. Performans Sonuçları Değerlendirme

<i>Stratejik Amaç ...</i>	Yapı ve Alt Yapı Hazırlama ve Geliştirme			
<i>Stratejik Hedef ...</i>	Üniversitenin yapı, altyapı ve yenileme çalışmalarının tamamlanması sağlanacaktır.			
<i>Performans Hedefi</i>	Üniversitemizde ihtiyaç duyulan bina ve ek bina eksikliklerinin tamamlanması sağlanacaktır.			
<i>Performans Göstergesi</i>	Hedef (2016 yılı)	Yıl Sonu Gerçekleşme	Hedefin Gerçekleşme Oranı (%)	Hedefin Sapma Oranı (%)
İnşaatın tamamlanma oranı	100,00	100,00	100,00	0
<i>Performans Sonuçlarının Analizi</i>	Kültür ve Kongre Merkezi binasına iki adet (inişli-çıkışlı) yürüyen merdiven yapımı 2016 yılı Mart ayı içerisinde tamamlanmıştır.			

IV- KURUMSAL KABİLİYET ve KAPASİTENİN DEĞERLENDİRİLMESİ

A- Üstünlükler

Başkanlığımız ve bağlı birimlerde bulunan personelin özverili bir şekilde çalışması. Personelin çalışmalarda ihtiyaç duyduğu bilişim teknolojisine sahip olması.

B- Zayıflıklar

Başkanlığımıza bağlı birimlerde çalışan personelin yeterli sayıda olmaması, taşıt, araç ve gereçlerin eskimiş ve ihtiyaca cevap vermeyecek sayıda olması.

C- Değerlendirme

Yapı İşleri ve Teknik Daire Başkanlığında bulunan mesai arkadaşlarımız, Üniversitemiz için özverili bir şekilde çalışmaktadır.

V- ÖNERİ VE TEDBİRLER

Yapı İşleri Teknik Daire Başkanlığının ihtiyaçlarına cevap verecek nitelikte daha sağlıklı ve başarılı çalışma ortamı sağlayan bir hizmet binasının yapılması.

İÇ KONTROL GÜVENCE BEYANI

Harcama yetkilisi olarak yetkim dahilinde;

Bu raporda yer alan bilgilerin güvenilir, tam ve doğru olduğunu beyan ederim.

Bu raporda açıklanan faaliyetler için idare bütçesinden harcama birimimize tahsis edilmiş kaynakların etkili, ekonomik ve verimli bir şekilde kullanıldığını, görev ve yetki alanım çerçevesinde iç kontrol sisteminin idari ve mali kararlar ile bunlara ilişkin işlemlerin yasallık ve düzenliliği hususunda yeterli güvenceyi sağladığını ve harcama birimimizde süreç kontrolünün etkin olarak uygulandığını bildiririm.

Bu güvence, harcama yetkilisi olarak sahip olduğum bilgi ve değerlendirmeler, iç kontroller, iç denetçi raporları ile Sayıştay raporları gibi bilgim dahilindeki hususlara dayanmaktadır.

Burada raporlanmayan, idarenin menfaatlerine zarar veren herhangi bir husus hakkında bilgim olmadığını beyan ederim. 12 / 01 / 2017

İrfan KORKMAZ

Yapı İşleri ve Teknik Daire Başkanı