



GAZİANTEP
ÜNİVERSİTESİ

YAPI İŞLERİ TEKNİK DAİRE BAŞKANLIĞI
2014 YILI
BİRİM FAALİYET RAPORU

İÇİNDEKİLER

I- GENEL BİLGİLER	4
A. Misyon ve Vizyon	4
B. Yetki, Görev ve Sorumluluklar	5
C. İdareye İlişkin Bilgiler	5
1- Fiziksel Yapı (Açık Alanlar)	6
1.1 Kapalı Alanlar	8
1.2 Taşıtlar	12
1.3 Lojmanlar	13
1.4 Eğitim Alanları, Derslikler ve Ofisler	14
2- Örgüt Yapısı	15
3- Bilgi ve Teknolojik Kaynaklar	16
3.1 Diğer Bilgi ve Teknolojik Kaynaklar	16
3.2 Tesis, Makine ve Cihazlar Listesi	17
4- İnsan Kaynakları	20
4.1 İdari Personelin Eğitim Durumu	20
4.2 İdari Personelin Hizmet Süreleri	20
4.3 İdari Personelin Yaş İtibariyle Dağılımı	21
5- Sunulan Hizmetler	22-36
II- AMAÇ VE HEDEFLER	37
III- FAALİYETLERE İLİŞKİN BİLGİ VE DEĞERLENDİRMELER	
A- Mali Bilgiler.....	38
1- Bütçe Uygulama Sonuçları	38
2- Performans Sonuçlarının Değerlendirilmesi	39-41
IV. KURUMSAL KABİLİYET VE KAPASİTENİN DEĞERLENDİRİLMESİ	
A-Üstünlükler	42
B- Zayıflıklar	42
C- Değerlendirme	42
V-ÖNERİ VE TEDBİRLER	42

SUNUŞ

Yapı İşleri Teknik Dairesi Başkanlığı; Üniversitemiz bina ve tesislerinin projelerini yapmak, ihale dosyalarını hazırlamak, yapı onarımları ile ilgili ihaleleri yürütmek, Üniversitemiz Gaziantep Merkez kampus ve ilçelerde bulunan kampüslere ait arazilerin kamulaştırma çalışmalarını yürütmek, kampus peyzaj planlarını hazırlayıp zemine uygulamak, inşaatları kontrol etmek, tamamlanan inşaatları teslim almak, eskiyen binaların bakım ve onarım işlerini yapmaktadır. Üniversitemizin kendi birimleri içinde ve haricinde haberleşmeyi sağlamak, iletişim ağını, güçlendirmek, arızaları gidermekte ve yeni telefon hatları oluşturmaktadır. Ayrıca binaların ısıtılması, gerekli yerlere sıcak suyun verilmesi, kalorifer, kazan dairesi, soğuk oda, jeneratör, merkezi havalandırma sistemleri, çevre düzenleme ve araç işletme, asansör bakım ve onarımı ile benzer işleri yürütür ve sonuçlandırır.

Yapı İşleri Teknik Daire Başkanlığına bağlı birimler ve Şube Müdürlükleri:

Yapı Kontrol Şube Müdürlüğü, Emlak İstimlak Şube Müdürlüğü, Tesis İşletme Bakım Onarım Müdürlüğü, Taşıt İşletme Müdürlüğü, Merkezi Isı Santrali, Telefon Santrali, Arazi Değerlendirme Mühendisliği'dir.

İrfan KORKMAZ

Yapı İşleri ve Teknik Daire Başkanı

I- GENEL BİLGİLER

Yapı İşleri ve Teknik Dairesi Başkanlığımız; Üniversitemizde eğitim gören öğrencilere, eğitim-öğretim ve araştırma faaliyetlerini sürdüren akademik personele, Üniversitemizin hedefleri ve ilkeleri doğrultusunda özveriyle çalışan idari personele, hastanelerimizden faydalanan hasta ve hasta yakınlarına teknik konularda en iyi şekilde hizmet verebilecek ve kurumumuzun üretkenliğini arttıracak teknolojiyi, yapılaşmayı ve gerekli altyapıyı sağlamakla görevli birimimizdir.

A. Misyon ve Vizyon

Misyon

Ülkemizin ekonomik koşullarını göz önünde bulundurarak dünyadaki gelişmeleri en verimli şekilde değerlendirip, üniversitemizin üretkenliğini ve toplumsal hizmetlerini arttırarak sürdürmesini sağlayabilecek her türlü teknik hizmeti vermeyi görev edinmiştir. Gerekli yapı, tesis, onarım, bakım, imalat, etüt, proje, keşif, ihale ve denetleme işlerinde yoğun olarak hizmet vermek, mevcut personel ve ekipman ile sorumlu olduğumuz alanlarda çalışmak, sorunlara çözüm bulmak; eğitim, öğretim, araştırma ve uygulamada sürekli iyileşme ve gelişmeyi sağlayacak fiziki mekanlar yapmak. Bunları da Kamu İhale Kanunu ve bununla ilgili Mevzuat Hükümlerine uygun şekilde tesis etmektir.

Vizyon

Üniversitemizin ihtiyaçları ve vizyonu doğrultusunda, tüm birimlerin ihtiyacı olan yapılaşmayı, alt yapıyı, teknolojiyi, konforu, estetiği, donanımı ve teknik desteği sağlayabilmek, tüm dünyadaki gelişmeleri takip ederek üniversitemizi ve dolayısıyla ülkemizi geleceğe en iyi ,en doğru, en ekonomik şekilde hazırlayabilmek için Mevcut Yasa ve Yönetmelikler çerçevesinde çağdaş bir yapılanma sağlamaktır.

Yapı işleri ve Teknik Dairesi Başkanlığımız; üniversite yapılarının inşaat ve onarım işlerini, kaliteli malzeme ve işçilikle, işin süresi içinde eğitim ve öğretimi aksatmayacak şekilde planlayıp işin bitirilmesini sağlayarak, üniversitemizin hizmetine sunulmasına yardımcı olmaktadır

Yetki, Görev ve Sorumluluklar

Yapı İşleri ve Teknik Dairesi Başkanlığı Üniversitemizin; kendi mülkiyetine, maliye hazinesine ve diğer mülkiyetlere kayıtlı arsa ve arazileri üzerindeki eğitim-öğretim, sağlık, beslenme, barınma, yatırım programlarının hazırlanmasını, ihale ve denetleme işlerinin yapılmasını, mevcut personel ile; sorumlu olduğumuz alanlarda, hızlı servis hizmeti ile, sorunlara olabildiğince çabuk çözüm bulmayı hedeflemektedir. Yeterli olmayan personel ve ekipman ile, tasarruf tedbirleri sebebiyle zaman zaman istenilen hizmetlerde yaşanan gecikmeleri en aza indirmek için gerekli çalışmalar sürdürülmektedir.

Yapı İşleri ve Teknik Dairesi Başkanlığımızın görev alanları oldukça geniş yelpazededir.

- Mevcut olan kapalı ve açık alanlara ilaveten ihtiyaçlar doğrultusunda, açık spor tesisleri dahil yeni binalar ve bloklar yapılmasını,
- Mevcut bina ve blokların tadilat ve büyük onarımları ile küçük onarımlarını,
- Isıtma, soğutma ve havalandırma, temiz ve pis su, haberleşme gibi temel altyapı hizmetlerinin ifasına yönelik mevcut olan tesis, santral ve tesisatlarının yenilenmesini işletilmesini, periyodik bakım ve onarımlarını ve yine arızaların giderilmesini,
- Çeşitli sebeplerle yüklenici vasıtasıyla gerçekleştirilemeyen açık ve kapalı alanlardaki tadilat ve onarım hizmetlerini,
- Kampüs içi ana ve ara bağlantı yolları, tören alanları ile kaldırımlar dahil çevre düzenlenmesini,
- Personel taşıma hizmetlerine yönelik günlük kontrolleri,
- Başkanlığımız hizmet araçları ile ulaşım hizmetlerini gerçekleştirdiğimiz araç ve makine parkının rutin bakım ve onarımlarını,
- Tadilat ve ıslah imar planlarını,

C. İdareye İlişkin Bilgiler

Yapı İşleri Teknik Dairesi Başkanlığına bağlı birimler ve Şube Müdürlükleri:

- Yapı Kontrol Şube Müdürlüğü,
- Emlak İstimlak Şube Müdürlüğü,
- İhale Takip ve İnceleme Şube Müdürlüğü
- Tesis İşletme Bakım Onarım Müdürlüğü,
- Taşıt İşletme Bakım Onarım Müdürlüğü,
- Telefon Santrali,
- Merkezi Isı Santrali,
- Arazi Değerlendirme Mühendisliğidir.

1-1 Açık ve Kapalı Alanlar

Tablo 1.1. Gaziantep Üniversitesi Taşınmazlarının Dağılımı *

Yerleşke Adı	Mülkiyet Durumuna Göre Taşınmaz Alanı (m ²)			Toplam (m ²)	Açıklama
	Üniversite	Maliye Haz.	Diğer		
<p>G.Ü. MERKEZ KAMPÜSÜ <i>Mülkiyeti G.Ü. Ait olanlar</i></p> <p>5034 Ada -1 parsel =842.095,84 m² 5034 Ada -2 Parsel = 3.795,87 m² 715 ada – Parsel 1= 163.138,24 m² (Teknopark) 714 Ada –1 Parsel = 28.587,96 m² (Teknopark Yanı)</p> <p>Kamulaştırmalar = 41.628,88 m²</p> <p>ODTÜ devir –885 parsel= 12.880,00 m²</p> <p><i>Maliye hazinesine ait G.Ü. Tahsisli</i> 5034 Ada-1 parsel = 245.281,89 m²</p> <p>DeneySEL ekim alanı 27 parça=76.512,00 m²</p> <p>Fıstıklık Hastane Arkası: 3554 Ada 302 parsel = 58.000,00 m²</p> <p>Turizm Otelcilik MYO Alanı 251 Ada-3,4,5,6 nolu parseller toplam = 21.630,65</p> <p><i>İl Özel İdareye ait G.Ü. Tahsisli</i> 5034 Ada -1 Parsel = 35.061,88 m²</p>	1.092.126,79	401.424,51	35.061,88 (İl Özel İdaresi)	1.528.613,18	5034 ada 1 parsel nolu Taşınmazdan; Kredi ve Yurtlar Kurumuna yurt yapımı için 2009 yılında 30.000 m ² 2013 yılında 7.500 m ² tahsis edildi.
G.Ü. ONKOLOJİ HASTANESİ			20.799,00	20.799,00	Türk Kanser Araştırma ve Savaş Kurumundan tahsisli.
G.Ü. KÜÇÜKKIZILHISAR ÜNİVERSİTE ALANI		131.620,00		131.620,00	
SARISALKIM MAH. (ALLEBEN GÖLETİ)			3.019,18	3.019,18	Eğitim ve Su Sporları Müsabakalarında Kullanılmak Üzere Gaziantep Büyükşehir Belediyesinden Kiralanmıştır.
G.Ü. NACİ TOPÇUOĞLU MYO.			31.349,77	31.349,77	Organize Sanayi Bölgesi Müdürlüğünden Tahsisli
G.Ü. OĞUZELİ MYO.	10.657,15	9.177,79		19.834,94	
HANGAR			1.600,00	1.600,00	Pilotaj eğitimi için Devlet Hava Meydanları İşletmesi tarafından kiralanmıştır

G.Ü. NURDAĞI MYO.		470.495,00		470.495,00	
NURDAĞI M.Y. O. SU KUYUSU	4.110,00			4.110,00	
G.Ü. İSLÂHİYE İ. İ. B. FAKÜLTESİ 101 ada 1 parsel = 169.928,10 m ² 164 ada 1 parsel = 335,97 m ²		170.264,07		170.264,07	-İfraz sonucu 131 ada 1 parsel 188,753.00 m ² ; 101 ada 1 parsel, 163 parsel ve 164 nolu parsellere dönüştü. -163 nolu parsel 7.785,40 m ² yurda tahsis edildi.
İSLÂHİYE MESLEK YÜKSEK OKULU -Beyler Mah. 122 Ada 33 parsel = 167.990,00 m ² -Fevzi çakmak mah. 609 ada 1 parsel = 8.475,28 m ²		176.465,28		176.465,28	Kahramanmaraş Sütçü İmam Üniversitesinden Devir
ARABAN MESLEK YÜKSEK OKULU Yeni Altıntaş Mah. 2308 parsel=15.000,00 m ² Doğan Mah. 48 parsel=84.600,00 m ²		99.600,00		99.600,00	
G.Ü. NİZİP MYO + EĞİTİM FAKÜLTESİ 131 Ada 5 parsel = 7.775,51 m ² 131 Ada 7 parsel = 427.361,66 m ² 152 Ada 4 parsel = 4.974,99 m ² 153 Ada 1 parsel = 281.663,80 m ² 133 Ada 49 parsel = 70.566,50 m ² 133 Ada 53 parsel = 3.404,45 m ² 133 ada 54 parsel = 4.357,20 m ² 133 Ada 55 parsel = 3.457,60 m ² 133 Ada 56 parsel = 3.440,85 m ²		807.002,56		807.002,56	133 Ada 49 parsel ifraz sonucu: 133 ada 49.53.54,55ve 56 nolu parseller oluşmuştur.
TOPLAM	1.106.893,94	2.266.049,21	91.829,83	3.464.772,98	

Tablo 1.2. Gaziantep Üniversitesi Kapalı Alanlarının Dağılımı *

YERLEŞKE ADI	Kapalı Alan Miktarı (m ²)			TOPLAM (m ²)
	ÜNİVERSİTE	MALİYE HAZİNE	DİĞER	
**G.Ü. Merkez Kampusu	379.708	8300	957	388.965
G.Ü. Onkoloji Hastanesi	8.182			8.182
G.Ü. Naci Topçuoğlu M.Y. O.	10.535			10.535
G.Ü. Oğuzeli M.Y. O.	5.650			5.650
G.Ü. Nurdağı M.Y. O. (Nurdağı Belediyesinden Tahsisli)			2.100	2.100
G.Ü. İslâhiye İkt. İd. Bil. Fak.	5.650			5.650
G.Ü. İslâhiye M.Y. O. (Kahramanmaraş Sütçü İmam Üniversitesinden Devir)			3.810	3810
G.Ü. Araban M.Y. O.	3.600			3.600
G.Ü. Nizip M.Y. O.	6.250			6.250
G.Ü. Nizip Eğitim Fak.	5.650			5.650
TOPLAM	425.225	8.300	6.867	440.392

** Merkez Kampüs'e; Cenani konağı 1= 707 m², Cenani Konağı 2 = 530 m² ve Havra Binası = 957 m² kapalı alanları da dahil edilmiştir.

Tablo 1.3. Kapalı Mekanların Hizmet Alanlarına Göre Dağılımı *(m²)

BİRİMLER	EĞİTİM	İDARİ BİNALAR	SOSYAL ALANLAR	SPOR ALANLARI	TOPLAM
İDARİ BİRİMLER					
REKTÖRLÜK		4.200			4.200
MÜHENDİSLİK FAK. DEKAN.		1.663			1.663
TESİS İŞLETME MÜDÜRLÜĞÜ+ATÖLYE BİNALAR+TAŞIT İŞLETME MÜDÜRLÜĞÜ+ISI SANTRALİ		6.994	4200		11.194
BİLGİ İŞLEM D. BŞK.		3.500			3.500
SAĞL. KÜLT. ve SPOR D. BŞK.ve İD. MALİ İŞL. DAİ. BŞK.		2.100			2.100
KÜTÜPHANE ve DÖK. D. BŞK.		6.910			6.910
İD. MALİ İŞL.D.BŞK.(Matbaa)		865			865
İDARİ BİNA		6.654			6.654
TOPLAM		32.886	4200		37.086

FAKÜLTELER					
TIP FAKÜLTESİ	6.690	1.200			7.890
TEMEL TIP BİLİMLERİ	13.110	1.290			14.400
FEN EDEBİYAT FAKÜLTESİ	10.790	1.750			12.540
EĞİTİM FAKÜLTESİ	7.060	3.500			10.560
İKTİSADİ ve İDARİ BİL. FAK.(5300 m ²) ve YENİ BİNA(5650 m ²)	10.950				10.950
İSLÂHİYE İKT. İD. BİL. FAK.	5.650				5.650
DİŞ HEKİMLİĞİ FAKÜLTESİ	16.500				16.500
SAĞLIK MESLEK YÜKSEKOKULU +YAPI İŞLERİ VE TEKNİK DAİRE BAŞKANLIĞI	6520				6.520
HUKUK, İLETİŞİM FAK.	1.350				1.350
BİYOLOJİ BÖLÜMÜ + EK BİNASI	4.590				4.590
İLAHİYAT FAK.	8.000				8.000
GÜZEL SAN. FAK. (Gastronomi)	600				600
NİZİP EĞİTİM FAK.	5.650				5.650
TOPLAM	97.460	7.740			105.200
MÜHENDİSLİK FAKÜLTELERİ					
İNŞAAT MÜHENDİSLİĞİ + LABORATUVAR	8.450				8.450
MAKİNE MÜHENDİSLİĞİ	11.440	3.800			15.240
ENDÜSTRİ MÜHENDİSLİĞİ	1.750				1.750
TEKSTİL MÜHENDİSLİĞİ	4.250				4.250
GIDA MÜHENDİSLİĞİ	5.250				5.250
FİZİK MÜHENDİSLİĞİ	3.100				3.100
FİZİK MÜH. EK BİNASI	1.370				1.370
ELEKT –ELEKTRONİK MÜH	4.690	1.750	410		6.850
TOPLAM	40.300	5.550	410		46.260
YÜKSEKOKULLAR					
BEDEN EĞİTİM ve SPOR Y.O.	4.900				4.900
YABANCI DİLLER Y.O.	7.650				7.650
SAĞLIK Y.O.	2.800				2.800
TMD KONSERVATUARI	3.700				3.700
TOPLAM	19.050				19.050
MESLEK YÜKSEK OKULLARI					
GAZİANTEP M.Y. O.	15.905	3.500			19.405
TURİZM OTELCİLİK M.Y. O.	8300				8.300

NURDAĞI M.Y. O.	2.100				2.100
İSLÂHİYE M.Y. O.	3.810				3.810
NACİ TOPÇUOĞLU M.Y. O.	10.535				10.535
ARABAN M.Y. O.	3.600				3.600
NİZİP MYO.	5.260	990			6.250
OĞUZELİ MYO	5.650				5.650
TOPLAM	55.160	4.490			59.650
HASTANELER					
TIP FAKÜLTESİ HASTANESİ	82.810				82.810
ONKOLOJİ HASTANESİ	8.182				8.182
TOPLAM	90.992				90.992
MERKEZİ DERSLİKLER					
75.YIL MERKEZİ DERSLİK	2.600				2600
TOPLAM	2.600				2.600
DİĞERLERİ					
ATATÜRK KÜLTÜR MERKEZİ			3.090		3.090
80.YIL KÜLTÜR MERKEZİ			2.800		2.800
MERKEZİ KAFETERYA			7.230		7.230
HASTA REFAKATÇI EVİ			950		950
TEKMER		1.700			1.700
YENİLİK MERKEZİ		1.300			1.300
KAPALI SPOR SALONU				1.375	1.375
LOJMANLAR			9.200		9.200
SEYİRTEPE			1.250		1.250
ARAZİ DEĞERLENDİRME MÜHENDİSLİĞİ		280			280
ÇOBANEVİ			570		570
KREŞ			740		740
ÇAMLITEPE TESİSLERİ (Misafirhane)			440		440
CENANİ KONAĞI 1			707		707
CENANİ LONAĞI 2			530		530
SPOR KOMPLEKSİ				9.700	9.700
2 NOLU YEMEKHANE BİNASI			4.450		4.450
KONGRE KÜLTÜR MERKEZİ			14.782		14.782
AMFİ TİYATRO			3.655		3.655
TEKNOPARK + YENİ BİNA			9.150		9.150
ÇARŞI KOMPLEKSİ			4.500		4.500
BENZİN İSTASYONU (OPET)			198		198

**HAVRA BİNASI			957		957
TOPLAM		3.280	65.199	11.075	79.554
GENEL TOPLAM	305.562	53.946	69.809	11.075	440.392

AÇIKLAMALAR:

** Kùltür ve Sanat Merkezi olarak kullanmak üzere, Havra Binası 04.12.2012 tarihinde Vakıflar Genel Müdürlüğünden kiralanmıştır.

Gaziantep MYO İktisadi İdari Bilimler Programı Binası (1.700 m²) yıkılmış olup, 21.105 m² kapalı alana sahip Gaziantep MYO alanından düşülmüştür. (21.105-1.700 = 19.405 m²)

1.2- Taşıtlar

Tablo 4. Taşıtlar			
Taşıtın Cinsi	Göreve Tahsis Edilmiş, Kuruma Ait Taşıtlar	Göreve Tahsis Edilmiş, Hizmet Alımı Yoluyla Edinilmiş Taşıtlar	Adet
Binek Otomobil (237 sayılı Taşıt Kanununa ekli (1) sayılı cetvelde yer alan Makamlar ile Devlet Protokol Hizmetlerinde kullanılmak üzere Dışişleri Bakanlığınca satın alınacak taşıtlar için).			
Binek Otomobil(237 sayılı Taşıt Kanununa ekli (1) sayılı cetvelde yer alan ilk üç sıradaki Makamlar için.)			
T2-Binek Otomobil	12		12
T3-Station-Wagon	3		3
Arazi Binek (En az 4, en çok 8 kişilik)			
T5-Minibüs (Sürücü dahil en fazla 15 kişilik)	5		5
Kaptı Kaçtı (Arazi)			
T7-Pick-up (Kamyonet, şoför dahil 3 veya 6 kişilik)	6		6
Pick-up (Kamyonet, arazi hizmetleri için şoför dahil 3 veya 6 kişilik)			
T9-Panel	2		2
T10-Midibüs (Sürücü dahil en fazla 26 kişilik)	1		1
T11-Otobüs (Sürücü dahil en az 27 kişilik)	8		8
Kamyon şasi-kabin tam yüklü ağırlığı en az 3.501 kg			
T14-Kamyon şasi-kabin tam yüklü ağırlığı en az 12.000 kg	2		2
Kamyon şasi-kabin tam yüklü ağırlığı en az 17.000 kg			
T15-Ambulans (Tıbbi donanımlı)	4		4
Ambulans arazi hizmetleri için			
Pick-up (Kamyonet) cenaze arabası yapılmak üzere			
Motorsiklet en az 45-250 cc.lik			
Motorsiklet en az 600 cc.lik			
Bisiklet			

Güvenlik önlemleri binek otomobil (Cinsi ve fiyatı Maliye Bakanlığınca belirlenir.)			
Güvenlik önlemleri servis taşıtı (Cinsi ve fiyatı Maliye Bakanlığınca belirlenir.)			
İş makinesi JCB	1		1
Mini loder	1		1
Hidrolik plantkom	1		1
İtfaiye aracı	3		3
Traktör	10		10
Yol Süpürme aracı	1		1
Yol süpürgesi			
Toplam	60		60

1.3-Lojmanlar

1.2.3. Lojmanlar				
Lojman Tipi	Lojman Sayısı	Sayısı (Adet)		Kapalı alanı (m ²)
		Dolu	Boş	
A TİPİ (Dublex)	8	6	2	150 m ² (1 dublex)
B TİPİ (5 katlı 10 daireli 8 blok)	80	80	0	100 m ² (1 daire)
Toplam		86	2	

1.4- Eğitim Alanları, Derslikler ve Ofisler

1.1.2. Ofis Alanları			
Alt Birim	Ofis Sayısı	m ²	Açıklamalar
Başkanlık Binası	1 Başkan ofisi,	37	
	3 Müdür ofisi,	55	
	1 Şef ofisi,	20	
	14 İdari Personel Ofisleri	300	
	Diğer (arşiv, depo,v.s.)	788	
Bağlı Birimler İdari Personel Ofisleri	55	2458	*Tasıt İşletme İdare Binası: 177 m ² (5 ofis) *Tesis İşletme Bakım Onarım İdare Binası : 870 m ² (14 ofis) *Isı Santrali İdare Binası: 33 m ² (3 ofis) *Telefon Santrali: 73m ² (5 ofis) *Arazi Değerlendirme: 55m ² (3 ofis)
Toplam	74	3658	

2- Örgüt Yapısı

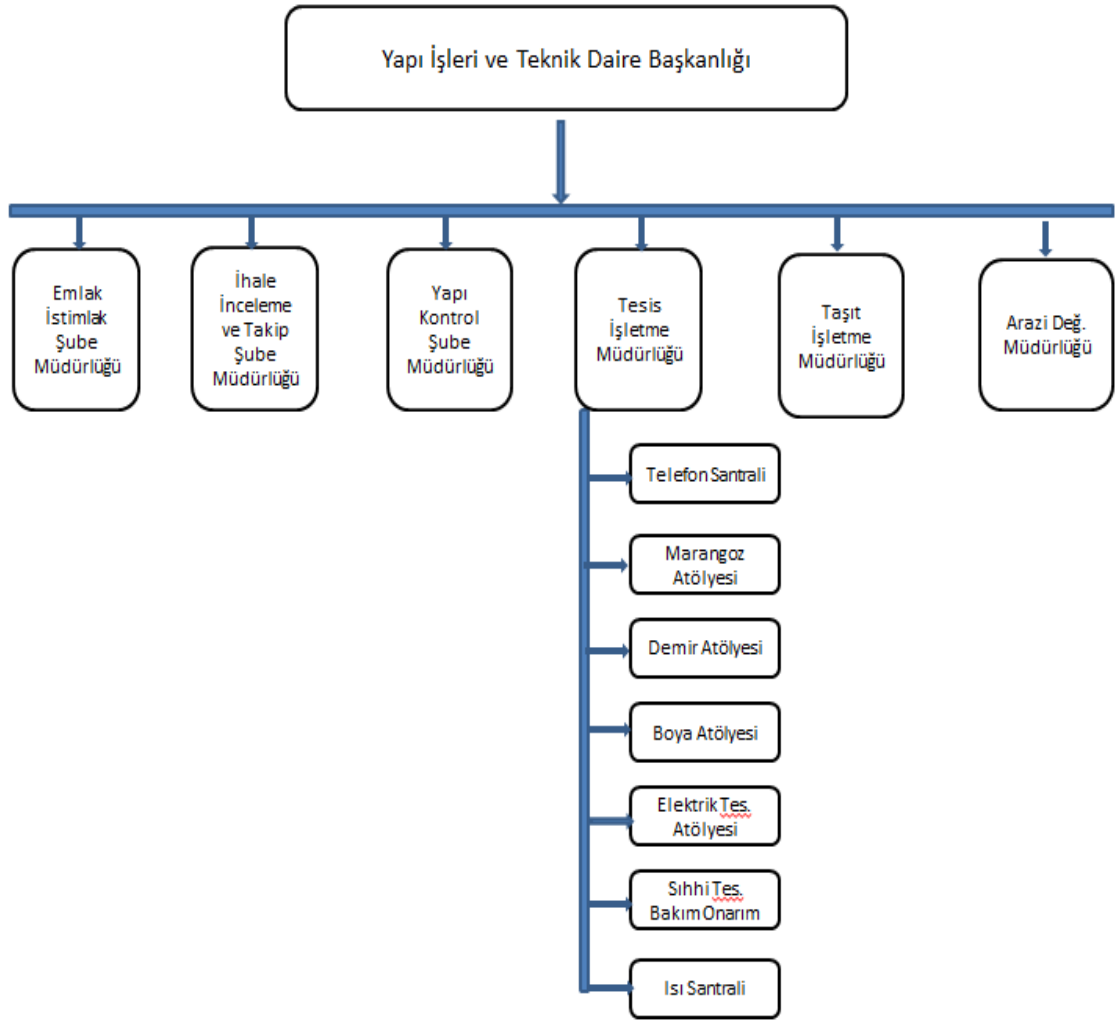

3- Bilgi ve Teknolojik Kaynaklar

Tablo13. Yazılım ve Bilgisayarlar					
Cinsi	İdari Amaçlı (Adet)	Eğitim Amaçlı (Öğrencilerin Kullanımına açık bilgisayar sayısı) (Adet)	Araştırma Amaçlı (Adet)	Sağlık amaçlı	Toplam
Yazılım					
Masa Üstü Bilgisayar	64				64
Taşınabilir Bilgisayar	8				8

3.1- Diğer Bilgi ve Teknolojik Kaynaklar

3.3.1. Diğer Bilgi ve Teknolojik Kaynaklar				
Cinsi	İdari Amaçlı (Adet)	Eğitim Amaçlı (Adet)	Araştırma Amaçlı (Adet)	Toplam
Projeksiyon	1			1
Slâyt Makinesi				
Tepegöz				
Episkop				
Barkot Okuyucu	2			2
Baskı Makinesi				
Fotokopi Makinesi	3			3
Faks	3			3
Fotoğraf Makinesi				
Kameralar				
Televizyonlar	1			1
Tarayıcılar	9			9
Müzik Setleri				
Mikroskoplar				
DVD ler				
Diğer				

3.2- Tesis, Makine ve Cihazlar Listesi

Tablo 20. Tesis, Makine ve Cihazlar Listesi *						
Hesap Kodu	I. Düzey Kodu	II.Düzey Kodu	DAYANIKLI TAŞINIRLAR	Ölçü Birimi	2012 'de alınan	Toplam Miktar
253	02	1	Tarım ve Ormancılık Makineleri ve Aletleri	Adet	2	1
253	02	2	İnşaat Makineler ve Aletleri	Adet	0	5
253	02	3	Atölye Makineleri ve Aletleri	Adet	3	197
253	02	4	İş Makineleri ve Aletleri	Adet	0	14
253	02	5	Güç Elektroniği ve Basınçlı Makineleri ve Aletleri	Adet	0	10
253	02	8	Etiketleme ve Numaralan. Makineleri	Adet	0	1
253	02	10	Matbaacılıkta kullanılan Makine ve Aletleri	Adet	0	2
253	03	1	Yıkama, Tem., Ütül., Cihaz ve Araçları	Adet	0	1
253	03	2	Beslenme / Gıda ve Mutfak Cihaz ve Aletleri	Adet	1	3
253	03	3	Kurtarma Amaçlı Cihaz ve Aletler	Adet	0	4
253	03	4	Ölçüm, Tartı, Çizim Cihazları ve Aletleri	Adet	0	13
253	03	5	Tıbbi ve Biy. Amaçlı Kull. Cihaz ve Aletler	Adet	0	0
253	03	6	Araşt. Ve Ürt. Amaçlı Cihaz ve Aletler	Adet	1	12
254	01	1	Otomobiller	Adet	4	14
254	01	2	Yolcu Taşıma Araçları	Adet	1	13
254	01	3	Yük Taşıma Araçları	Adet	0	6

254	01	5	Özel Amaçlı Taşıtlar	Adet	1	9
254	01	6	Mopet ve Motosikletler	Adet	0	0
254	01	7	Motorsuz Kara Araçları	Adet	0	5
255	01	2	Temsil ve Tören Demirbaşları	Adet	0	3
255	01	4	Seyahat Muhafaza ve Taş. Amç. Dem. Nit. Taşınırlar	Adet	0	1
255	01	5	Hastanede kullanılan Dem. Nit. Taşınırlar	Adet	0	0
255	02	1	Bilgisayar ve Sunucular	Adet	12	12
255	02	2	Bilgisayar Çevre Birimleri	Adet	5	34
255	02	3	Tekser ve Çoğaltma Makineleri	Adet	0	1
255	02	4	Haberleşme Cihazları	Adet	60	14
255	02	5	Ses Görüntü ve Sunum Cihazları	Adet	0	1
255	02	6	Aydınlatma Cihazları	Adet	0	0
255	02	99	Diğer Büro Makineleri ve Aletleri Grubu	Adet	2	14
255	03	1	Büro Mobilyaları	Adet	0	8
255	03	2	Misafirhane, Konaklama ve barınma amaçlı Mob.	Adet	0	0
255	03	3	Kafeterya ve Yemekhane Mobilyaları	Adet	0	0
255	08	1	Eğitim Mobilyaları ve Donanımları	Adet	138	100
255	08	2	Öğrenmeyi Kolaylaştırıcı Ekipmanlar	Adet	100	82
255	09	2	Salon Sporlarında Kullanılan Demirbaşlar	Adet	0	0
255	10	2	Kontrol ve Güvenlik Sistemleri	Adet	0	1
255	10	3	Yangın Söndürme ve	Adet	0	6

			Tedbir Cihaz Ve Araçları			
255	99	1	Seyyar kulübe kabin büfe sandık ve kafesler	Adet	0	2

4- İnsan Kaynakları

4.1- İdari Personel

Tablo 28. İdari Personel (Kadroların Doluluk Oranına Göre)			
	Dolu	Boş	Toplam
Genel İdari Hizmetler Sınıfı	43		43
Sağlık Hizmetleri Sınıfı			
Teknik Hizmetler Sınıfı	42		42
Eğitim ve Öğretim Hizmetleri Sınıfı			
Avukatlık Hizmetleri Sınıfı			
Din Hizmetleri Sınıfı			
Yardımcı Hizmetli Sınıfı	24		24
Toplam	109		109

4.2- İdari Personelin Eğitim Durumu

Tablo 29. İdari Personelin Eğitim Durumu					
	İlköğretim	Lise	Ön Lisans	Lisans	Y.L. ve Dokt.
Kişi Sayısı	9	44	38	16	2
Yüzde	8	40	35	15	2

4.3- İdari Personelin Hizmet Süreleri

Tablo 30. İdari Personelin Hizmet Süresine Göre Dağılımı						
	1-3 yıl	4-6 yıl	7-10 yıl	11-15 yıl	16-20 yıl	21 yıl üzeri
Kişi Sayısı	12	8	6	10	34	51
Yüzde	10	7	6	9	31	47

4.4 - İdari Personelin Yaş İtibariyle Dağılımı

Tablo 31 . İdari Personelin Yaş İtibariyle Dağılımı						
	23 yaş ve altı	23-30 yaş	31-35 yaş	36-40 yaş	41-50 yaş	51 yaş üzeri
Kişi Sayısı	1	6	5	25	55	18
Yüzde	1	6	4	23	50	17

5- Sunulan Hizmetler

2014 Yılı Yatırımlarıyla Hedeflenen ve Gerçekleşen Kapasite Artışı

Tamamlanan İnşaatlar

İnşaat Adı	Tamamlanma Tarihi	Kapalı Alan (m ²)
Çarşı Kompleksi	20.11.2014	4500 m ²
İlahiyat Fakültesi	hibe	8000 m ²
Nizip Eğitim Fakültesi	09.06.2014	5650 m ²
Nizip MYO Yaya Köprüsü	07.08.2014	
İlahiyat Fakültesi Isıtma ve Soğutma Sistemi	02.07.2014	
Oğuzeli MYO İstinat Duvarı	27.05.2014	
Bina Tadilat ve Onarımları	18.12.2014	
Çevre Tanzimi Yapılması	17.10.2014	
Mühendislik Fakültesi Dekanlık Binası Onarımı	22.11.2014	
İslahiye Giriş Kapısı ve Güvenlik Kulübesi	28.11.2014	

Devam Eden İnşaatlar

Devam Eden İnşaatı Adı	Sözleşmeye Göre İş Bitirme Tarihi	Kapalı Alan (m ²)
İslahiye MYO Bina İnşaatı	18.04.2015	3810 m ²
İktisadi ve İdari Bilimler Fakültesi Yeni Bina İnşaatı	26.03.2015	5650 m ²
Merkezi Laboratuvar Bina İnşaatı	10.03.2016	6310 m ²
Tıp Fakültesi Laboratuvar Binası Tadilat ve Onarımı	18.04.2015	2940 m ²
Nizip Su Sporları Merkezi Eğitim Binası	31.03.2016	1750 m ²
Kültür ve Kongre Merkezi ve AKM Çevresi Çevre Tanzimi	28.06.2015	

2014 YILI PROJE UYGULAMALARI

5.1-PROJE NO : 2014H031210

PROJE ADI : Çeşitli Ünitelerin Etüt Projesi (GAP)

BAŞLAMA/BİTİŞ YILI : 2014-2014

Bu projeye 2014 Yılı Bütçe Kanunu ile hazine yardımından 98.000 TL. , özgelirlerimizden 19.500.TL olmak üzere toplam 117.500,00 TL ödenek verilmiştir. Bu ödeneğin yılsonu itibariyle 117.351,00 TL.'sı harcanmıştır.

Harcanan bu ödenek ile Su Sporları Projesi Yenilenmesi, Hangar Statik Projesi Yapılması, Hangar Plankote yapılması, Gıda Mühendisliği Ek Binası Statik Projesi, Hukuk Fakültesi Binası, Hangar İnşaatı ve İslahiye MYO Jeolojik Etüt Projeleri yaptırılmış ve bedelleri ödenmiştir.

5.2-PROJE NO : 1988H031310

PROJE ADI : Derslik ve Merkezi Birimler (GAP)

BAŞLAMA/BİTİŞ YILI : 1988-2014

Bu projeye 2014 Yılı Bütçe Kanunu ile hazine yardımından 15.200.000 TL. ödenek verilmiş, 2014 yıl sonu itibariyle bu ödeneğin 12.682.236,84 TL.'sı harcanmıştır. Harcanan bu ödenek ile aşağıdaki işler yapılmıştır.

Bu projeden Kültür ve Kongre Merkezi için 2014 yılında 713.830,40 TL ödenek harcanarak Nizip Eğitim Fakültesi % 100 oranında tamamlanmış, Çarşı Kompleksi için 4.099.037,69 TL ödenek harcanarak % 100 oranında , İktisadi ve İdari Bilimler Fakültesi yeni binası için 5.388.551,43 TL ödenek harcanarak % 100 oranında, İlahiyat Fakültesi Klima yaptırılması işi için 1.225.504,0701 TL ödenek harcanarak % 100 oranında, İslahiye Meslek Yüksekokulu için 995.021,48 TL ödenek harcanarak, i % 30 oranında, İslahiye kampüsü güvenlik kulübesi ve giriş kapısı yapılması işi için 260.291,48 TL ödenek harcanarak % 100 oranında tamamlanmıştır.

5.3-PROJE NO : 1991H030810

PROJE ADI : Kampüs Altyapısı (GAP)

BAŞLAMA/BİTİŞ YILI : 1991-2014

Bu projeye 2014 Yılı Bütçe Kanunu ile hazine yardımından 4.000.000 TL. verilmiştir. 2014 yıl sonu itibariyle bu ödeneğin 3.232.670,97 TL' sı harcanmıştır. Harcanan bu ödenek ile aşağıdaki işler yapılmıştır.

Nizip Yaya Köprüsü yapımı işi için 881.342,00 TL harcanmış olup % 100 oranında, Oğuzeli İstinat Duvarı yapım işi için 343.743,24 TL harcanmış olup %100 oranında, Üniversite kampüsü çevre tanzimi işi için 514.639,10 TL harcanmış olup %100 oranında, Kongre ve Kültür Merkezi çevre tanzimi işi için 2.736.420,00 TL'ye ihale edilmiş, bu paranın 547.163,05 TL'si ödenmiş olup, % 20'si yapılmış, 2015 yılı içerisinde yapımına devam edilecektir. Ayrıca Diş Hekimliği Tahliye Sistemi yapılması, Diş Hekimliği Sterilizasyon Ünitesi yapılması, Atlı Spor Sahası yapılması, BESYO VRV tamirâtı işi yapılması, Üniversite arazisi içerisinde kullanılmak üzere kablo alımı, Oğuzeli Enerji Hattı yapımı, Atatürk Büstü Aydınlatması yapımı, Diş Hekimliği Çamaşırhane Ünitesi yapılması, Nizip Kampüsüne Su Deposu yapımı, Spor Salonu Aydınlatma işi yapılması, Turizm ve Otelcilik MYO kazan değişimi, SHMYO asansör yapımı, Nizip Yaya Köprüsüne ana besleme hattı yapımı, İlahiyat Fakültesi'ne ana pano hattı, Eşanjör değişimi, Naci Topçuoğlu MYO'na sondaj kuyusu açılması, Isı Merkezi Kazan Tamirâtı, Turizm ve Otelcilik MYO doğalgaz yapımı, üniversite kampüsü giriş kapısı tamirâtı, su deposu vana ve ekipmanlarının değişimi, Meslek Yüksekokulu galeri hattı tamirâtı, 2 nolu giriş kapısına elektrik ve telefon kablosu çekilmesi, Nizip MYO kampüsüne tel çit yapılması gibi işlerin bedelleri bu ödenekten karşılanmıştır.

5.4-PROJE NO : 2014H031210

PROJE ADI : Muhtelif İşler (GAP)

BAŞLAMA/BİTİŞ YILI : 2014-2014

Bu projeye 2014 Yılı Bütçe Kanunu ile hazine yardımından 940.000 TL. özgelirlerimizden 1.060.000,00 olmak üzere toplam 2.000.000,00 TL ödenek verilmiştir. Ayrıca, özgelirlerimizden 798.000,00 TL ödenek eklenmiştir. 2014 yıl sonu itibariyle bu ödeneğin 2.767.983,08 TL' sı harcanmıştır. Harcanan bu ödenek ile aşağıdaki işler yapılmıştır.

Bina Tadilat ve Onarımları işi için 1.591.741,47 TL harcanmış, %100 oranında tamamlanmış, Mühendislik Fakültesi Dekanlık Binasının onarım işi için 752.958,00 TL harcanmış %100 oranında tamamlanmıştır. Ayrıca, Naci Topçuoğlu MYO tadilatı, 2 nolu yemekhane tadilatı, Onkoloji Hastanesi tadilatı, Üniversitenin muhtelif yerlerinde kazı ve dolgu yaptırılması, Mühendislik Fakültesi Dekanlık Binasının hasar tespiti işi, Lojman Tadilatı, Üniversite içerisinde muhtelif yerlerde tadilat ve onarımlar yapılması ve Tesis İşletme birimi atölyelerine bina onarımlarında kullanılmak üzere malzeme alımı işlerinin bedelleri bu ödenekten karşılanmıştır.

5.5-PROJE NO : 1992H050160

PROJE ADI : Açık ve Kapalı Spor Tesisleri (GAP)

BAŞLAMA/BİTİŞ YILI : 1992-2014

Bu projeye 2014 Yılı Bütçe Kanunu ile hazine yardımından 2.000.000,00 ödenek verilmiştir. Bu ödenekten herhangi bir harcama yapılmamıştır.

2013 yılında ihalesi yapılan Nizip Su Sporları Merkezi projesinde yer değişikliği (Alleben göleti civarına yapılacaktır) yapıldığından ve Açık Spor Tesisleri yapılması işinin sözleşmesi (sözleşme bedeli 1.490.340,00 TL) , 01.12.2014 tarihinde yapıldığından dolayı 2014 yılı içerisinde harcama yapılmamıştır.

BİTEN PROJELER

İŞİN ADI	ÇARŞI KOMPLEKSİ İNŞAATI
TOPLAM MALİYET (İş artışı , Fiyat Farkı, KDV eklenecek	5.034.621,48
2014 YILI HARCAMASI	4.099.037,69
BAŞLANGIÇ TARİHİ	20.09.2013
BİTİŞ TARİHİ	20.11.2014
TOPLAM KAPALI ALAN	4.500 m2
11 adet iki katlı, 33 adet tek katlı olmak üzere toplam 44 adet dükkan bulunmaktadır.	





İŞİN ADI	NİZİP EĞİTİM FAKÜLTESİ
TOPLAM MALİYET (İş artışı , Fiyat Farkı, KDV eklenecek	4.133.308,34 TL
2014 YILI HARCAMASI	2.949.435,83
BAŞLANGIÇ TARİHİ	08.06.2012
BİTİŞ TARİHİ	09.06.2014
TOPLAM KAPALI ALAN	5.650 m ²
AÇIKLAMA	
1 adet amfi , 1 adet bilgisayar laboratuvarı, derslikler ve idari ofisler bulunmaktadır.	







DEVAM EDEN PROJELER

İŞİN ADI	İSLAHİYE MESLEK YÜKSEKOKULU
İHALE BEDELİ (KDV DAHİL)	3.196.620,00 TL
2014 YILI HARCAMASI	995.021,48
BAŞLANGIÇ TARİHİ	12.08.2014
BİTİŞ TARİHİ	18.04.2015
TOPLAM KAPALI ALAN	3.810 m ²
AÇIKLAMA : 42 adet ofis, 1 adet toplantı salonu, 11 adet derslik, 7 adet laboratuvar, 1 adet amfi , kantin ve yemekhane bulunmaktadır.	







İŞİN ADI	MERKEZİ LABORATUVAR BİNA İNŞAATI
TOPLAM MALİYET (İş artışı , Fiyat Farkı, KDV eklenecek	6.192.640,00 (İhale bedeli)
2014 YILI HARCAMASI	729.232,90
BAŞLANGIÇ TARİHİ	27.10.2014
BİTİŞ TARİHİ	10.03.2016
TOPLAM KAPALI ALAN	6.314 m ²
AÇIKLAMA : 3 katlı olup 2 bloktan oluşmaktadır. A blokta 1 adet konferans salonu, kafeterya, toplantı salonu, sergi salonu, idari ofisler ve laboratuvarlar bulunmaktadır. B blokta çok sayıda laboratuvar yer almaktadır. Bu proje BAP projesi kapsamında yapılmaktadır.	



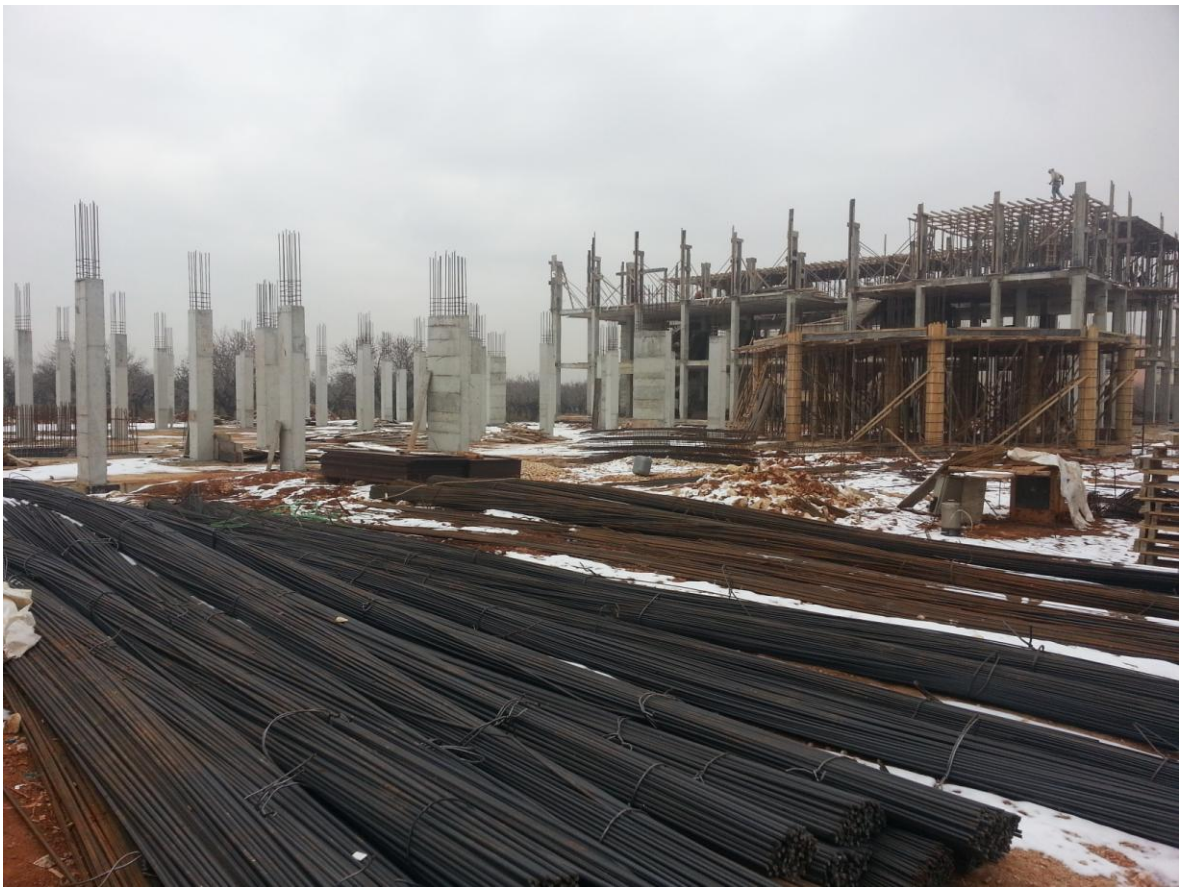

İŞİN ADI	İKTİSADİ VE İDARİ BİLİMLER FAKÜLTESİ BİNASI
TOPLAM MALİYET (İş artışı , Fiyat Farkı, KDV eklenecek	6.368.460,00
2014 YILI HARCAMASI	995.021,48
BAŞLANGIÇ TARİHİ	12.11.2013
BİTİŞ TARİHİ	26.03.2015
TOPLAM KAPALI ALAN	5.650 m ²
AÇIKLAMA : B Bloкта 4 adet amfi ve derslikler, C Bloкта idari ofisler ve yönetici odaları bulunmaktadır.	





II- AMAÇ ve HEDEFLER

A. Birim Amaç ve Hedefleri

Stratejik Amaçlar	Stratejik Hedefler
YAPI VE ALT YAPI HAZIRLAMA / GELİŞTİRME STRATEJİLERİ	Hedef-1 . İktisadi ve İdari Bilimler Fakültesi, İslahiye MYO binalarının İnşaatları devam etmekte olup, 2015 yılı içerisinde her ikisinin de bitirilmesi hedeflenmektedir.
	Hedef-2 Üniversitenin ihtiyaç duyduğu altyapı ve yenileme çalışmalarının tamamlanması sağlanacaktır.
	Hedef-3 Merkez Kampus içerisinde bulunan eski binaların tamirat ve tadilat işlerinin tamamlanması.
	Hedef-4 İhtiyaç duyulan hayvan deney laboratuvarı inşaatına başlanmıştır. Ayrıca, bu projede Merkezi etik kurulunun yönergesi doğrultusunda Üniversitemizin tüm ihtiyaçlarına cevap verebilecek Tarım ve Köy İşleri Bakanlığı onaylı bir ünite de yer almaktadır.
	Hedef-5 Öğrenci ve öğretim üyesi sosyal hizmet binalarının artırılması için kaynak arama çalışmalarının yapılması. Bu çerçevede bağışlar ve vakıf projeleri yoluyla kaynak temini çalışmalarının yapılması.
	Hedef-6 Hangar binası inşaatı ve Gıda Mühendisliği Ek Binası yapım işleri ihale aşamasında olup, çalışmalara bir an önce başlanması planlanmaktadır.
	Hedef-7 Açık Spor Tesisleri, Kongre Kültür Merkezi ve AKM Binası Çevre Tanzimi, Merkezi Laboratuvar Bina inşaatı ve Tıp Fakültesi laboratuvar binası tadilatı işlerinin ihale işlemleri tamamlanmış olup, hızlı bir şekilde inşaatına başlanmıştır. Kısa sürede işin bitirilmesi hedeflenmektedir.

III- FAALİYETLERE İLİŞKİN BİLGİ VE DEĞERLENDİRMELER

Mali Bilgiler

1- Bütçe Uygulama Sonuçları

Tablo 52. Ekonomik Sınıflandırmaya Göre Ödenek İcmali							
Kod	Gider Türleri	Bütçe Başlangıç Ödeneği	Eklenen (+)	Düşülen (-)	Yılsonu Ödeneği	Harcama	Harcama (%)
01	Personel Giderleri	4.044.000.	-	380.000.	4.044.000.	3.909.461.	% 97
02	Sos. Güv. Kur. D.Prim Gideri	803.000.	-		803.000.	725.215.	% 90
03	Mal ve Hizmet Alım Gid.	971.475.	110.000.	1.050	1.080.425.	977.595	% 90
05	Cari Transferler	-	-	-	-	-	-
06	Sermaye Giderleri	24.193.500.	984.200.	628.700	24.549.000	19.231.410	% 78
	GENEL TOPLAM	30.011.975.	1.094.200.	1.009.750	30.476.425.	24.843.681.	% 82

Tablo 53. Fonksiyonel Sınıflandırmaya Göre Ödenek İcmali							
Kod	Gider Türleri	Bütçe Başlangıç Ödeneği	Eklenen(+)	Düşülen(-)	Yılsonu Ödeneği	Harcama	Harcama (%)
01	Genel Kamu Hizmetleri	5.014.000.	110.000.		5.124.000.	4.899.212.	% 96
03	Kamu Düz. ve Güv. Hiz.	-	-	-	-	-	-
08	Dinlenme, Kül ve Din Hiz.	-	-	-	-	-	-
09	Eğitim Hiz.	23.829.975.	186.200.	629.750	23.386.425.	18.035.989.	% 77
	GENEL TOPLAM	28.843.975.	296.200.	442.600.	28.510.425.	22.935.201	% 80

3- Performans Sonuçlarının Değerlendirilmesi

Tablo70. Performans Sonuçları Değerlendirme

Stratejik Amaç ...	Yapı ve Alt Yapı Hazırlama ve Geliştirme			
Stratejik Hedef ...	Günden güne Üniversitemizin personel ve öğrenci sayısı artmaktadır. Bu ihtiyaçları kampüsten çıkmadan karşılamak, hem zamandan hem enerjiden tasarruf sağlayacaktır.			
Performans Hedefi	Kampüste personel ve öğrencilerimizin ihtiyaçlarını giderebildiği, boş vakitlerini değerlendirebildiği bir buluşma noktası olarak tasarlanan ve kampüsün daha yaşanabilir bir ortama dönüşmesini sağlayacak personel ve öğrencilerimize yönelik bir çalışma merkezinin (Çarşı Projesi) hayata geçirilmesi sağlanacaktır.			
Performans Göstergesi	Hedef (2014 yılı)	Yıl Sonu Gerçekleşme	Hedefin Gerçekleşme Oranı (%)	Hedefin Sapma Oranı (%)
Çarşı projesinin tamamlanma oranı	100	100	100	0
Performans Sonuçlarının Analizi	Çarşı İnşaatının (Yaşam Merkezi) 2014 yılı Aralık ayında tamamlanmıştır.			

Tablo70. Performans Sonuçları Değerlendirme

Stratejik Amaç ...	Yapı ve Alt Yapı Hazırlama ve Geliştirme			
Stratejik Hedef ...	Üniversitenin yapı, altyapı ve yenileme çalışmalarının tamamlanması sağlanacaktır.			
Performans Hedefi	Üniversitemizde ihtiyaç duyulan bina ve ek bina eksikliklerinin tamamlanması sağlanacaktır.			
Performans Göstergesi	Hedef (2014 yılı)	Yıl Sonu Gerçekleşme	Hedefin Gerçekleşme Oranı (%)	Hedefin Sapma Oranı (%)
İnşaatın tamamlanma oranı	100,00	90,00	90	10
Performans Sonuçlarının Analizi	İktisadi İdari Bilimler Fakültesi İnşaatı 2013 yılı sonunda başlamış olup % 90 hedef gerçekleştirilmiştir. İnşaat hızlı bir şekilde devam etmektedir.			

Tablo70. Performans Sonuçları Değerlendirme				
<i>Stratejik Amaç ...</i>	Yapı ve Alt Yapı Hazırlama ve Geliştirme			
<i>Stratejik Hedef ...</i>	Üniversitenin yapı, altyapı ve yenileme çalışmalarının tamamlanması sağlanacaktır.			
<i>Performans Hedefi</i>	Üniversitemizde ihtiyaç duyulan bina ve ek bina eksikliklerinin tamamlanması sağlanacaktır.			
<i>Performans Göstergesi</i>	Hedef (2014 yılı)	Yıl Sonu Gerçekleşme	Hedefin Gerçekleşme Oranı (%)	Hedefin Sapma Oranı (%)
İnşaatın tamamlanma oranı	100,00	100,00	100	0
<i>Performans Sonuçlarının Analizi</i>	Nizip Eğitim Fakültesi binası tamamlanarak %100 oranında hedef gerçekleştirilmiştir			

Tablo70. Performans Sonuçları Değerlendirme				
<i>Stratejik Amaç ...</i>	Yapı ve Alt Yapı Hazırlama ve Geliştirme			
<i>Stratejik Hedef ...</i>	Üniversitenin yapı, altyapı ve yenileme çalışmalarının tamamlanması sağlanacaktır.			
<i>Performans Hedefi</i>	Üniversitemizde ihtiyaç duyulan bina ve ek bina eksikliklerinin tamamlanması sağlanacaktır.			
<i>Performans Göstergesi</i>	Hedef (2014 yılı)	Yıl Sonu Gerçekleşme	Hedefin Gerçekleşme Oranı (%)	Hedefin Sapma Oranı (%)
İnşaatın tamamlanma oranı	30,00	30,00	30	0
<i>Performans Sonuçlarının Analizi</i>	İslahiye MYO ve Merkezi Laboratuvar (BAP Projesi) Binası inşaatlarına başlanmıştır. Gıda Mühendisliği Ek Binası ihale aşamasında olup, Mimarlık Fakültesi ve Hukuk Fakültesi İnşaatlarına henüz proje aşamasında olduğundan başlanamamıştır.			

Tablo70. Performans Sonuçları Değerlendirme

Stratejik Amaç ...	Yapı ve Alt Yapı Hazırlama ve Geliştirme			
Stratejik Hedef ...	Gelişmekte olan Üniversitemizi hem eğitim yönünden hem de sosyal faaliyetler yönünden daha cazip bir yer haline getirmek.			
Performans Hedefi	Üniversitemizi ve Gaziantep'i ulusal ve uluslararası pek çok etkinliğin düzenlendiği bir merkez haline getirecek, Üniversite personelinin ve öğrencilerin boş vakitlerini değerlendirebileceği, spor yapabileceği bir alan haline gelmesi hedeflenmektedir.			
Performans Göstergesi	Hedef (2014 yılı)	Yıl Sonu Gerçekleşme	Hedefin Gerçekleşme Oranı (%)	Hedefin Sapma Oranı (%)
İnşaatın tamamlanma oranı	0	0	0	0
Performans Sonuçlarının Analizi	Bu proje içerisinde Nizip Su Sporları Merkezi inşaatı ihalesi yapılmıştır. Ancak projede hem yer değişikliği hem proje değişikliği yapılarak Alleben Göleti civarına Su Sporları Merkezi yaptırılması karara bağlanmıştır. Bu değişikliklerden dolayı inşaatın başlaması gecikmiştir.			

IV- KURUMSAL KABİLİYET ve KAPASİTENİN DEĞERLENDİRİLMESİ

A- Üstünlükler

Başkanlığımız ve bağlı birimlerde bulunan personelin özverili bir şekilde çalışması. Personelin çalışmalarda ihtiyaç duyduğu bilişim teknolojisine sahip olması.

B- Zayıflıklar

Başkanlığımıza bağlı birimlerde çalışan personelin yeterli sayıda olmaması, taşıt, araç ve gereçlerin eskimiş ve ihtiyaca cevap vermeyecek sayıda olması.

C- Değerlendirme

Yapı İşleri ve Teknik Daire Başkanlığında bulunan mesai arkadaşlarımız, Üniversitemiz için özverili bir şekilde çalışmaktadır.

V- ÖNERİ VE TEDBİRLER

Yapı İşleri Teknik Daire Başkanlığının ihtiyaçlarına cevap verecek nitelikte daha sağlıklı ve başarılı çalışma ortamı sağlayan bir hizmet binasının yapılması.

İÇ KONTROL GÜVENCE BEYANI

Harcama yetkilisi olarak yetkim dahilinde;

Bu raporda yer alan bilgilerin güvenilir, tam ve doğru olduğunu beyan ederim.

Bu raporda açıklanan faaliyetler için idare bütçesinden harcama birimimize tahsis edilmiş kaynakların etkili, ekonomik ve verimli bir şekilde kullanıldığını, görev ve yetki alanım çerçevesinde iç kontrol sisteminin idari ve mali kararlar ile bunlara ilişkin işlemlerin yasallık ve düzenliliği hususunda yeterli güvenceyi sağladığını ve harcama birimimizde süreç kontrolünün etkin olarak uygulandığını bildiririm.

Bu güvence, harcama yetkilisi olarak sahip olduğum bilgi ve değerlendirmeler, iç kontroller, iç denetçi raporları ile Sayıştay raporları gibi bilgim dahilindeki hususlara dayanmaktadır.

Burada raporlanmayan, idarenin menfaatlerine zarar veren herhangi bir husus hakkında bilgim olmadığını beyan ederim. 13 / 01 / 2015

İrfan KORKMAZ

Yapı İşleri ve Teknik Daire Başkanı